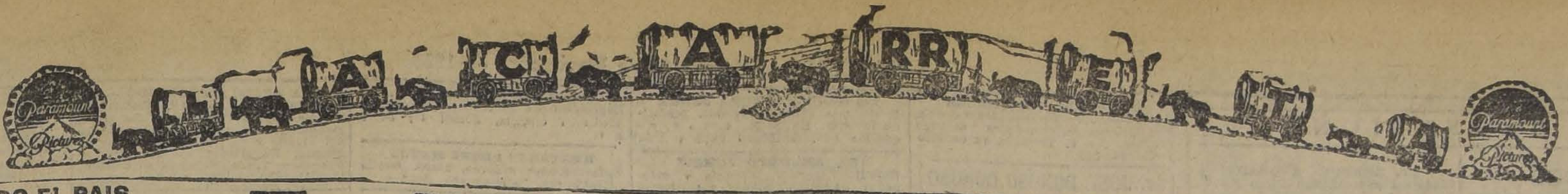

PRECIO EN TODO EL PAIS
30 centavos

LA NACION

Edición de 20 páginas

AÑO IX

TELEFONO INGLES 3113-3114
AGUSTINAS 1253-1269

SANTIAGO DE CHILE, VIERNES 27 DE NOVIEMBRE DE 1925

SUSCRICION: Por un año, $ 90 — Por 6 meses, $ 48
Por 3 meses, $ 26 — Por un año, extranjero, $ 150

3,239

LA MODA ACTUAL

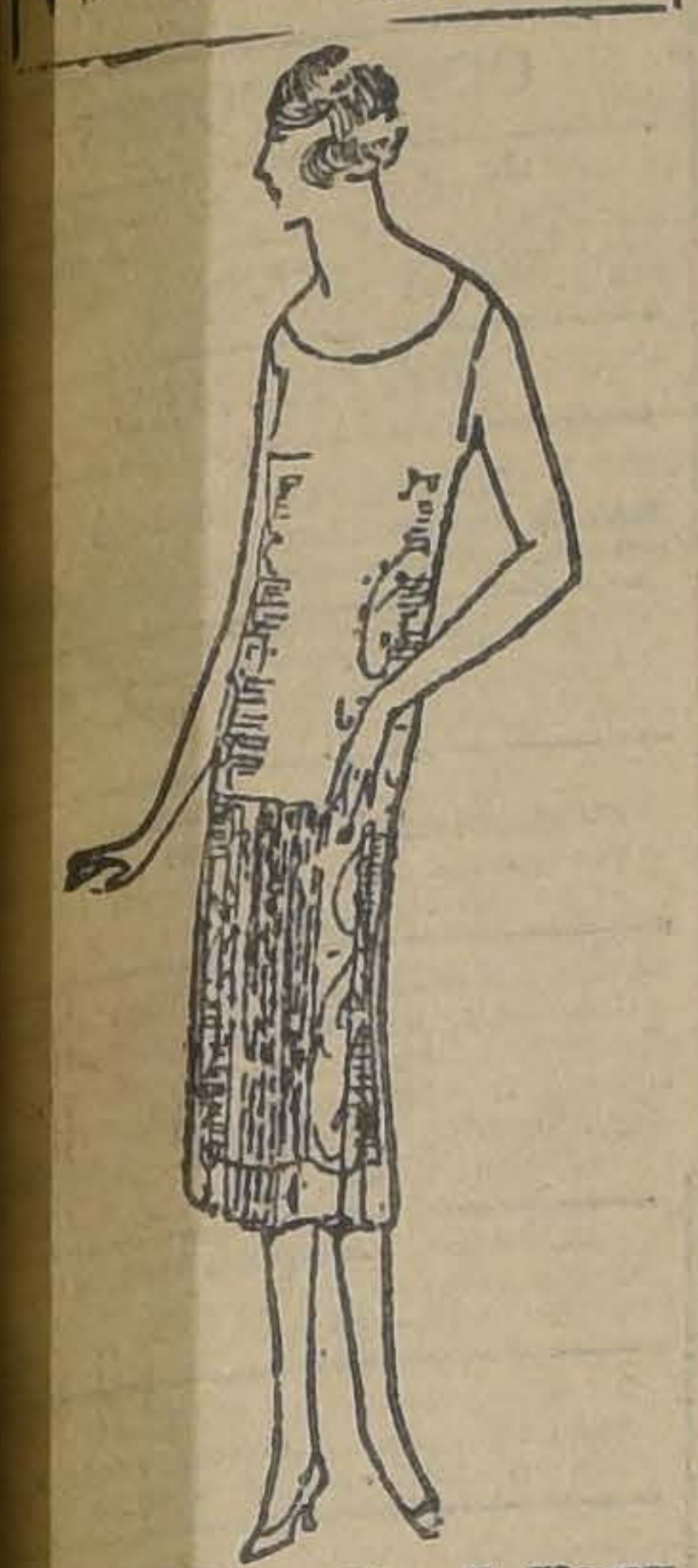

HERMOSO VESTIDO DE GUIPURE DE PLATA SOBRE FONDO DE LAMA DE PLATA, QUE LLEVABA MADAME MARTHE REGNIER EN "MADELON", REPRESENTADO EN LA PORTE-SAINT MARTIN

LEA UD.

los avisos de Remates en la última página

HOY.— Hugo Antolini.—Remate de menaje de casa. Recoleta 961.

HOY.— Jorge y Víctor Eyzaguirre.— Remate de menaje de casa. Grajales 1745.

HOY.— Rivas y Calvo.—Remate de carretones, caballos y automóvil Ford. Chiloé 1121.

HOY.— Enrique Mandiola.—Remate de menaje, auto y biblioteca. República 685.

HOY.— Víctor Araya.— Remate de existencias e instalaciones de farmacia. San Diego 1249 y 1251.

HOY.— Víctor Araya.— Remate de existencias de bodega de frutos del país. Rosas 3095.

HOY.— José María Sáez.—Mercaderías de tienda. Bandera 745.

HOY.— Eduardo Rodríguez.—Gran Feria.

MAÑANA.— Casanova Hnos.—Remate de muebles e instalaciones de gabinete dental. Compañía 1594.

MAÑANA.— Víctor Araya.—Remate de menaje de casa. Av. Lo Encalada 81.

MAÑANA.— Rivas y Calvo.—Remate de menaje y auto Overland. Compañía 1564.

MAÑANA.— Jorge y Víctor Eyzaguirre. — Remate de menaje de casa. Gorbea 1945.

Dos mujeres se disputan a un artista de la música

Una fiesta tormentosa en que las dos rivales se encuentran frente a frente

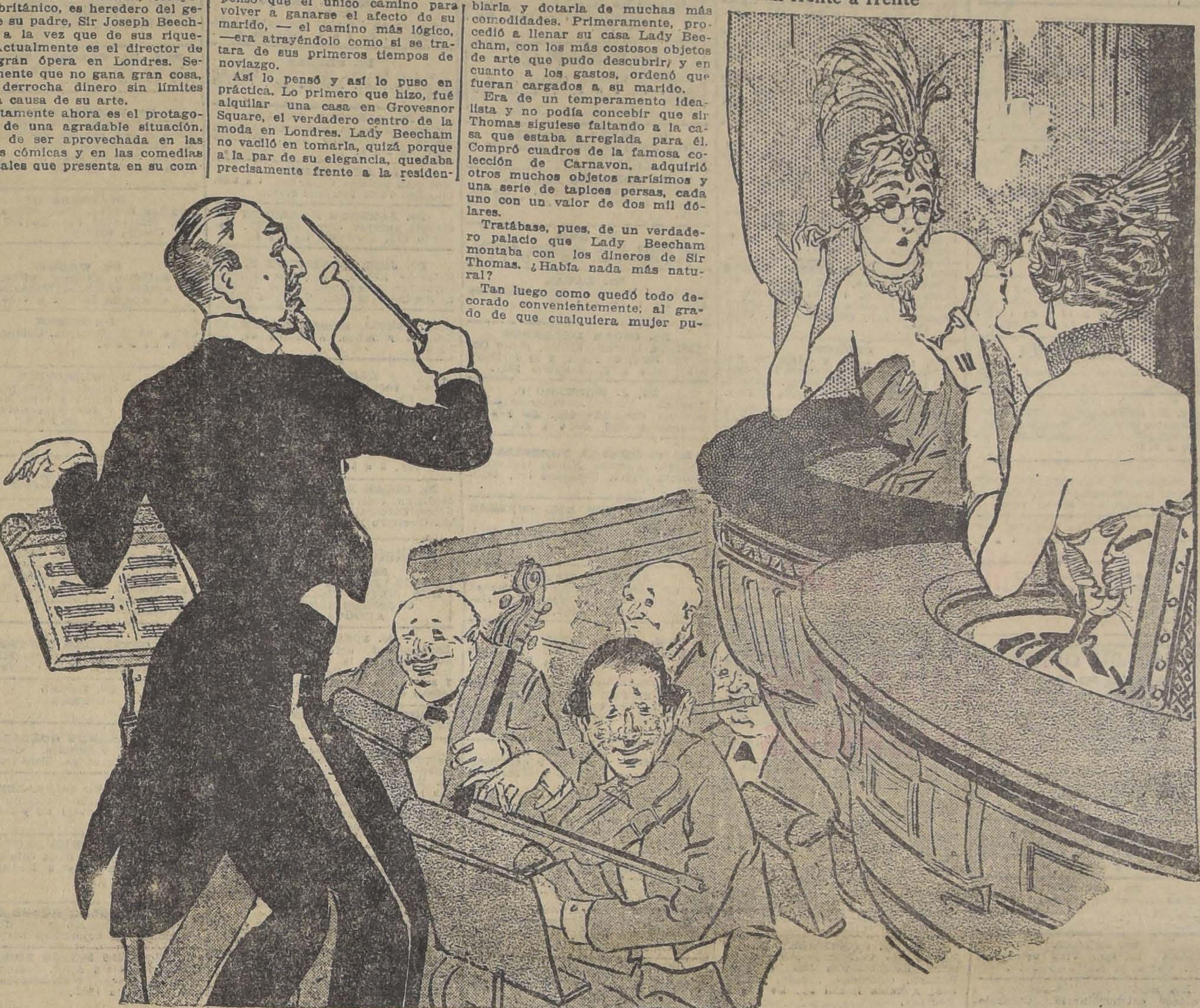

Sir Thomas Beechman, compositor británico, es heredero del genio de su padre, Sir Joseph Beechman, a la vez que de sus riquezas. Actualmente es el director de una gran ópera en Londres. Seguramente que no gana gran cosa, pero derrocha dinero sin límites por la causa de su arte.

Justamente ahora es el protagonista de una agradable situación, digna de ser aprovechada en las óperas cómicas y en las comedias musicales que presenta en su compañía. Algo más que una aventura sentimental, hay en todo esto. Hela aquí:

Sir Thomas está casado con una adorable mujer norteamericana anteriormente llamada Miss Utica Welles, hija del doctor Charles Welles, quien fué secretario de la marina durante la guerra civil.

Desde hace algunos años, han vivido algo distanciados, por incompatibilidad de caracteres. Esta situación parecía ser permanente e irremediable, pero últimamente Lady Beecham comenzó a añorar su amor y a desear el retorno de la paz de su hogar.

Pero he aquí que su marido estaba ya gratamente interesado en admirar a Lady Cunard,—brillante norteamericana también y un ideal de músico, en una palabra. Sir Thomas la llama su "inspiradora".

Lady Beecham, que está dotada de una penetrante inteligencia, pensó que el único camino para volver a ganarse el afecto de su marido, — el camino más lógico, —era atrayéndolo como si se tratara de sus primeros tiempos de noviazgo.

Así lo pensó y así lo puso en práctica. Lo primero que hizo, fué alquilar una casa en Grovesnor Square, el verdadero centro de la moda en Londres. Lady Beecham no vaciló en tomarla, quizá porque a la par de su elegancia, quedaba precisamente frente a la residencia de Lady Cunard, de tal manera, que desde las ventanas de la una podía verse lo que pasaba en el interior de la otra.

El segundo paso de la señora Beecham fué proveer su casa de todo aquello que hacía que su esposo frecuentara más la casa de su rival que la suya propia. Esto le fué sumamente fácil, ya que los encantos de la mansión vecina estaban a su vista, de tal manera que bien pronto pudo amueblarla y dotarla de muchas más comodidades. Primeramente, procedió a llenar su casa Lady Beecham, con los más costosos objetos de arte que pudo descubrir, y en cuanto a los gastos, ordenó que fueran cargados a su marido.

Era de un temperamento idealista y no podía concebir que Sir Thomas siguiese faltando a la casa que estaba arreglada para él. Compró cuadros de la famosa colección de Carnavon, adquirió otros muchos objetos rarísimos y una serie de tapices persas, cada uno con un valor de dos mil dólares.

Tratábase, pues, de un verdadero palacio que Lady Beecham montaba con los dineros de Sir Thomas. ¿Había nada más natural?

Tan luego como quedó todo decorado convenientemente, al grado de que cualquiera mujer pudiese augurar a Lady Beecham un éxito completo, alguien hizo notar que Lady Cunard acostumbraba atraer a su casa a los mejores artistas de la ciudad, organizando conciertos en los que se hacía una excelente música, sin duda con el deseo de complacer a Sir Thomas.

Lady Beecham advirtió la verdad de la observación y pensó que para inaugurar sus salones sería de incalculable trascendencia el que la magnífica compañía dirigida por su marido, amenizase la festividad. Este golpe sería tan magistral, que con ello su esposo dejaría de olvidar su hogar por pasar la mayor parte de las horas en un nido ajeno.

Sin duda que eso no era bastante, pero probablemente nadie lo reveló a Lady Beechman, pues ésta continuó sus preparativos.

En lo primero que pensó fué en invitar a su rival, para que patrocinara la inauguración, con el objeto de convencerse de las preferencias que esa vez tendría su esposo. El cual, cuando vino a darse cuenta de todo, era porque ya no quedaba nada por hacer y él estaba designado para dirigir la orquesta durante la representación de una escogida obra. Tan cegado estaba por la señora Cunard, y tan poco era lo que se preocupaba de sus propios intereses.

Su sorpresa fué grande, pero se vió obligado a no declinar su elección.

Antes de la fiesta formal, se improvisó una pequeña tertulia que constituyó un acontecimiento social, apadrinado por Lady Cunard y su eminente acompañamiento. Por supuesto que Lady Cunard se presentó luciendo todo su radiante esplendor. Estaba, además, sumamente feliz.

Por una infortunada casualidad, la silla inmediata a ella fué cedida a Lady Beechman, que asimismo, deslumbraba por su hermosura. Sir Thomas vió a las dos señoras fulminándose con las miradas mientras él dirigía la representación. A cada minuto sufría una grave equivocación, lo que redundaba en detrimento de su reputación y acarreaba por consiguiente su ruina como director de conciertos.

Afortunadamente, no hubo mayores consecuencias. Pero, no obstante, cuando Lady Beechman, orgullosa de su éxito, dió la fiesta definitiva presentando su casa con soberbias decoraciones y espléndidas orquestas con los músicos más famosos de Londres y con asistencia de la última aristocracia, Sir Thomas rehusó aparecer por allí provocando la estupefacción consiguiente.

Al día siguiente toda la sociedad londinense leía esta noticia en todos los periódicos:

"Sir Thomas Beecham desea hacer del conocimiento de todos aquellos a quienes pueda interesar, que no se hace responsable por ningún motivo, de las deudas que hayan sido contraídas por Lady Beecham, que en la actualidad reside en el número 19 de Grosvenor Square, pues esta señora está imposibilitada para empeñar su crédito absolutamente."

Esta fué la declaración de guerra. La señora Beecham, sumamente indignada, púsose en actividad para hacer que su esposo reconociese sus deudas, y para ello habló a su abogado, que a su vez declaró:

"Que en las proximidades de la casa de la señora Beecham existía otra que fué adquirida por Sir Thomas, con el objeto de que la ocupara cierta señora que había ejercido una perniciosa influencia sobre Sir Thomas."

Sir Thomas alegó que él casi no hacía ya vida en común con Lady Beecham, y relató sus extravagancias. Pero el juez lo sentenció a que de ningún modo se abstuviese de saldar sus cuentas. Sir Thomas, entonces, apeló al recurso del amparo.

Aún no se da el fallo definitivo.

Lady Cunard, por su parte, declara que Sir Thomas es un gran artista a quien ella admira desinteresadamente, quien, de tener amores con alguien, sería con una joven, nunca con una mujer como ella, ni de corta edad ni de gran hermosura. (Aquí es oportuno decir que ella es de excepcionales atractivos, de soberbia figura, de un gusto maravilloso en el vestir). "La música es mi gran pasión,—dice—por lo que he querido ser el Angel de la Guarda de Sir Thomas."

Lady Cunard está grandemente indignada de que se haya hecho la insinuación de que Sir Thomas compró la casa de Grosvenor Square para ella. Explica, por último, que ella misma la ha alquilado, de su propio peculio.

Y Sir Thomas concluye rotundamente: "Yo no espero vivir más en la casa tomada por Lady Beechman."

El fallo promete ser sensacional.

¡OH, MARGARITA!

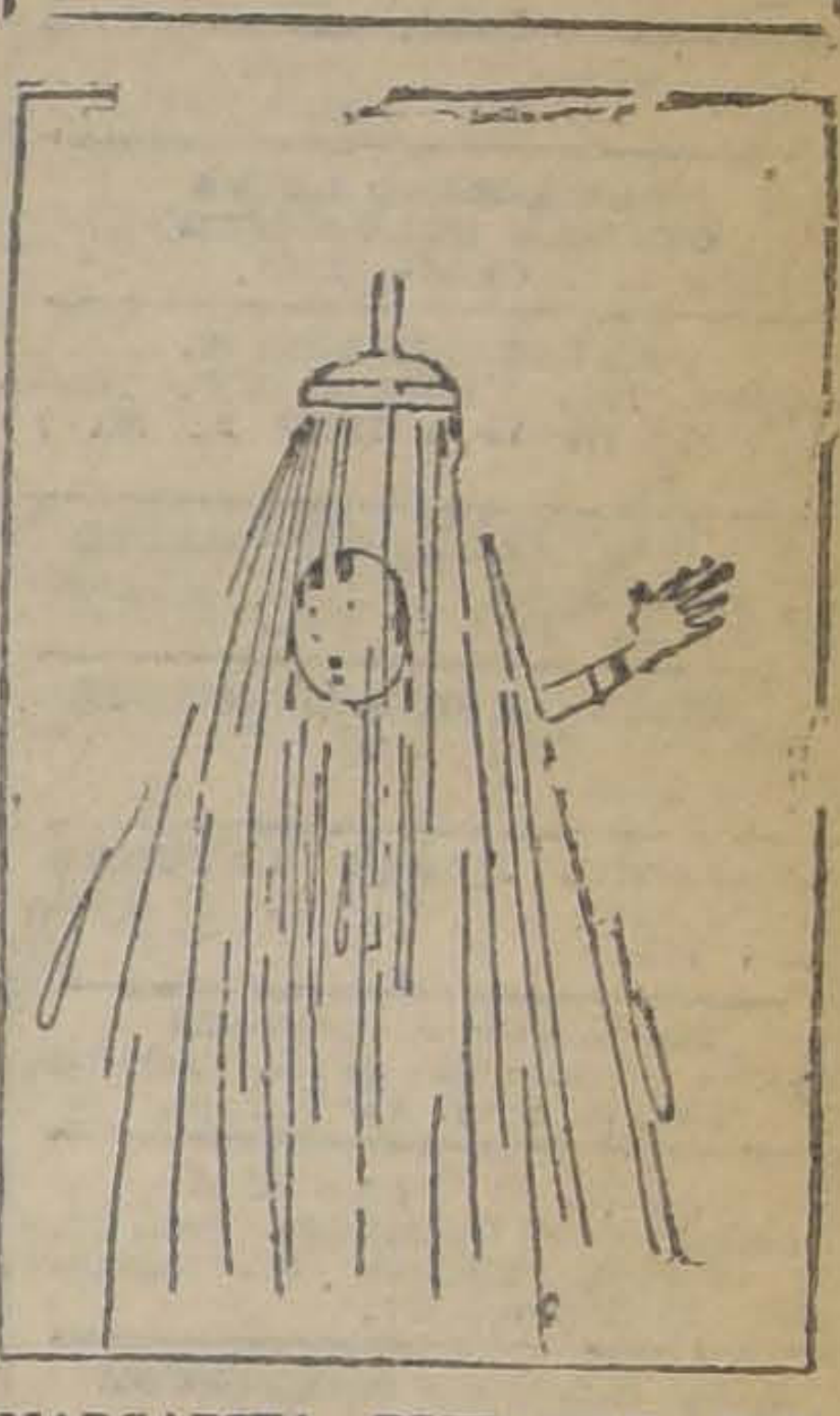

MARGARITA DICE QUE CONTRA SIETE VICIOS HAY SIETE VIRTUDES

Eleuterio Ramírez

por JOSE ANTONIO SOFFIA

¿Quién es ese adalid que como el rayo
Se lanza al bando opuesto y extermina,
Como el brazo de un dios?... ¿Dónde el ensayo
De matar sin morir puede haber hecho?...
¿Vuelve a la tierra el Cid? ¿Vuelve Pelayo?...
Con su coraje la victoria inclina
Y el milagro va a hacer... ¡Pero su pecho
El plomo viene a herir!... RAMIREZ, cae,
Y su alma entre los suyos derramada
Aún antes de volar hacia la altura,
A su redor a los valientes trae;
Con sin igual bravura
El deber del chileno les indica
Les señala el camino de la gloria,
Predice la victoria...

Por un arma mejor trueca la espada...
La canalla rabiosa, le acomete...
Siete veces dispara, y otras siete
Con tal exactitud que no se explica,

Pues su mano segura
De la agonía en el postrer anhelo
A catorce enemigos hecha al suelo!...

¿Qué hubo después?... La mente se resiste
A la versión siniestra que la historia
Severa aclarará!... Sufra el peruano
Otra vergüenza aún! Yo sé que existe
El alma de RAMIREZ en el alma
De todo bien nacido!... que su gloria
Es gloria de la Patria!... que aún retumba
Su grito de "¡A la carga!", como un trueno,
Y que su digna tumba
Es todo noble corazón chileno!...

LA HEROICA MUERTE DE ELEUTERIO RAMIREZ

Se conmemora hoy el aniversario de la fecha memorable de la batalla de Tarapacá, una de las más gloriosas de la guerra del Pacífico. En ella se pusieron en evidencia el temple de alma y la bravura con que el soldado chileno llevaba la guerra hasta el corazón mismo del país enemigo.

Hace cuarenta y seis años, el 27 de Noviembre de 1879, en el pequeño villorrio de Tarapacá, situado no lejos de la árida pampa del Tamarugal, se llevó a cabo un hecho de armas que agregó una hoja más de laurel a la serie de actos heroicos que llevaron a cabo las armas chilenas tanto por tierra como en el mar, en la guerra del Pacífico, contra el Perú y Bolivia.

Después de una penosa marcha por la Pampa, y habiendo sufrido toda clase de penurias, derivadas de la falta de agua y de víveres, del cansancio y del abrumador calor que domina durante el día en aquella región, llegaron a Tarapacá las fuerzas chilenas, considerablemente inferiores en número a las peruanas.

La división chilena, que iba al mando de su jefe, coronel don Luis Arteaga, atacó, cansada como estaba, a las tropas peruanas dirigidas por el General Buendía, que iban huyendo al Perú por el camino de la sierra, después de la derrota que habían sufrido en Dolores. Esto ocurría en las primeras horas de la mañana del 27 de Noviembre.

Hubo un momento en que los chilenos, a pesar de los inconvenientes ya mencionados, y de otro derivados del extravío de la columna que iba al mando del comandante don Ricardo Santa Cruz, y no obstante la inferioridad numérica, creyeron haber desbaratado definitivamente a los peruanos, que en desordenada fuga se internaban por la quebrada, en demanda del grueso de la división de Buendía, que había partido el día anterior para ver modo de llegar al Perú, y que, al tener las primeras noticias de la aproximación de los chilenos regresó apresuradamente para atacarlos.

Esta confianza en el triunfo fué lo que perdió a la división chilena. La victoria, que ya parecía asegurada, se transformó horas después en una dolorosa tragedia que costó la vida del comandante don Eleuterio Ramírez y de un puñado de soldados que perecieron quemados en un rancho de la localidad, después de haber defendido valientemente su vida y de haberse negado repetidamente a rendirse al enemigo, que le ofrecía una honrosa capitulación, admirado por el denuedo que demostraban.

El sacrificio de Eleuterio Ramírez fué hondamente lamentado por todo el ejército. Más tarde al conocerse los detalles de la acción, y al saberse la forma gloriosa en que habían perecido los soldados chilenos, un sentimiento de emulación y de admiración recorrió las filas de nuestro ejército. El ejemplo dado por Eleuterio Ramírez y demás héroes de Tarapacá sirvió desde entonces como una norma de conducta durante toda la guerra.

BARRACA
"La Montaña"
AVENIDA GENERAL BUSTAMANTE 772 (ANTIGUA AVENIDA LAS QUINTAS)
LIQUIDACION DE TODA LA EXISTENCIA DE MADERAS ELABORADAS Y EN BRUTO
VENTAR POR MAYOR Y MENOR
Vendidas las maderas, se realizará toda su RICA MAQUINARIA que puede verse trabajar y contratarse PARA ENTREGARLA PROXIMAMENTE.
PRECIOS BAJISIMOS POR CONCLUSION DE NEGOCIO
SE VENDEN TAMBIEN LOS GRANDES GALPONES, TERRENO Y CASA CON FACILIDADES DE PAGO.
CASILLA 945, TELEFONO INGLES SANTA ELENA 3,
TRANVIAS 12, 28, 33, 23 Y 3

¡Duraznos maduros!
De la variedad "Mayflawer". El Criadero Corrial invita a las personas que se interesen por esta variedad, a visitar el vivero donde están las plantas que se pondrán a la venta en el invierno próximo, y ver los frutos maduros. Los árboles están ya a la venta.
Próxima a empezar la ingertación de ojo vivo, este Criadero ofrece a las personas que lo necesitan, ingertarles las variedades que deseen. Plantas que se entregarían en el Invierno próximo.
Vivero:
CHACRA "LO VELASQUEZ" — RENCA
Depósito,
ALAMEDA 1245 —:— SANTIAGO
FERMIN CORRIAL.
37—N.

LA RIOJANA
ESTADO 64 —— ESTADO 64
Alfombras, Linoleums, Tripes, Guardas, Gergones, Felpudos de coco, Pisos cama, Tapices Brocatos de seda y algodón, Gobelinos Yutos, Felpas lisas y labradas, Popelinas, Carpetas de mesa, Cretona doble ancho y un ancho; Lanzas de bronce para cortinas y novedades para señoras.
Todo a precios sin competencia.
BLANCO Hnos. y Cía.

LOS NUEVOS NEUMATICOS
"Kelly Springfield"
(Acordonado flexible)
Resisten bajo cualquier condición.
La verdadera prueba de un Neumático, es el servicio que da en uso actual.
¿Le han dado un Kilometraje satisfactorio?
¿Absorben en los choques del camino?
¿Suministran tracción máxima por mínimo de fuerza motriz?
¿Son fabricados por una Fábrica de Experiencia?
Entonces son "KELLY SPRINGFIELD"
EN VENTA EN TODOS LOS TAMAÑOS
VORWERK & Co.
(Sección Autos)

GUIA PROFESIONAL

ABOGADOS

ROBERTO CRUZ
Causas criminales. Catedral 1276.

LUIS AL[illegible] CASTRO
Morandé 291. Oficina 54.

FEDERICO DUNCKER BIGGS
Huérfanos 833. Altos. Banco Germánico. Cas. 219. Telf. 295.

HECTOR ARNALDO GUERRA
Galería Alessandri 24. Civil y criminal. Teléfono 4352.

FERNANDO GUZMAN VERGARA
Agustinas 1148, of. 27. Teléfono 5087.

[illegible]
Morandé N.o 244. Casilla 1831.

BERNARDINO LEIVA
OTTMAR STEGMAIER
Bandera 537. Casilla 2068.

MANUEL MERINO E.
Bandera 166. Teléfono 2077. Casilla 2407. De 10 a 11.30 A. M. y 4.30 a 6.

[illegible]S MARAMBIO MONTT
San Antonio 570. [illegible] Asuntos civiles, especialmente mineros

VICENTE MOLINOS GAETE
Agustinas 14[illegible]. Teléfono 2110. De 11—12 3—5.

BERNARDO MUÑOZ LATORRE
Causas civiles y criminales. Huérfanos 761.

ROBERTO DE PETRIS
Galería Alessandri 26 A. Teléfono 156. Casilla 4044.

[illegible] PLANET C.
Especialmente cuestiones comerciales, estudio, Estado 91. Casilla 4034. Teléfono 1137.

LUIS MANUEL RODRIGUEZ
Abogado. Amunátegui 225.

CARLOS RUBIO DOMINGUEZ
Estudio y domicilio: Galería Alessandri 25.

SALAS ROMO HNOS.
LUIS Y VICTOR A. SALAS ROMO
Compañía 1325. Teléfono 1527. Casilla 2331.

ANIBAL ROGEL ARRIZAGA
LUIS MORALES ZUAZNABAR
RENE BASCUÑAN STONNER
Abogados, Bandera 552. Casilla 3996. Teléfono 2177.

HUBERTO SALGADO
Criminalista, causas civiles, nulidades matrimonio. Anticipa fondos: San Pablo 1417.

LISANDRO SANTELICES
Abogado. Catedral 1424. Teléfono 831.

EMILIO TAGLE RODRIGUEZ
Asuntos comerciales y mineros. Bolsa Comercio. Oficina 207. Teléf. 2018.

HUMBERTO YAÑEZ VELASCO
Morandé 323. Teléfono 1614.

MEDICOS

Dr. ALCAINO
Regresó Europa. Oídos, nariz, garganta, vías lacrimales. Especialista Hosp. Salvador y Niños. 3 a 5. Dieciocho 257. Teléfono 257.

JOSE AVILES A.
Nataniel 167, de 1.30 a 4. Especialmente cirugía. Partos, enfermedades señoras y sociales.

Dr. CARLOS D. AGUIRRE
Especialmente vías urinarias. Venéreas, sífilis. Carmen 191. Consultas, 1 a 5.

INSTITUTO DE SALUD
Cisterna (Población Nueva España)
Destinado al diagnóstico y tratamiento de las enfermedades nervio- tor Fontecilla, Santiago, Delicias sas y mentales, dirigido por el doc- N.o 1626. Electricidad médica, baños, etc.

Dr. ARNELLO
Cirugía, anestesia general, venéreas. García Reyes 17. De 12-3.—Hospital, San Vicente 4—6.

Dr. AMENABAR OSSA
Oculista, 14 Europa, 2 años médico director Hosp. Ojos Condado Stanford (Inglaterra.) 21 de Mayo 578. De 2—4. Teléfono 602.

Dr. LEONCIO ANDRADE
Medicina general. San Diego N.o 81, de 3 a 5. Teléfono 4528.

Dr. ITALO ALESSANDRINI
Cirugía y ginecología, 1 a 3. Merced 322. Teléfono 3555.

Dr. BUNSTER
Ayudante clínica ginecológica. Cirugía, enfermedades señoras, 2 a 3.30. Santa Rosa 86. Teléfono 3476.

Dr. BORQUEZ SILVA
Estudios Europa, Pulmón, corazón, estómago, intestino. Rayos X. 3 a 6. Arturo Prat 80. Teléfono 19. Matadero.

Dr. RIFO BUSTOS
Estudios Europa. Medicina interna. Preferentemente corazón y estómago 2 a 5, Cochrane 182.

Dr. BISQUERT
Vías urinarias, sífilis. Moneda 859. 3 a 6. Casilla 2563. Teléfono 953.

Dr. BRONFMAN
Estudios Europa. Cirugía, enfermedades señoras. Venéreas, 2 a 5. Teléfono 3457. Se trasladó Cienfuegos 68.

Dr. ROBERTO BALTRA G.
Medicina general, vías urinarias. 3.30 a 6. [illegible] 11. Teléfono 170. Parque.

Dr. BEAUMONT
Ayudante servicio ginecología Hospital Salvador, Santo Domingo 1245. De 3—5. Domicilio: Av. Manuel Montt 1541. Teléfono 93, Santa Elena.

Dr. BRAGA CASTILLO
Regresó Europa. Rayos X. Medicina general niños; 9 a 10 y de 1.30 a 4.30. Merced 136. Teléfono 1393.

Dr. BARRENECHEA
Oculista, especialista oídos, nariz, garganta. Huérfanos 801. Regresó.

Dr. F. CASTANEDA IGLESIAS
Ex-médico residente Hospital Niños, Compañía 1839. Teléfono 254. De 1.30 a 3.30.

Dr. MARIANO BAHAMODES RUIZ
Cirugía, ginecología, 1—3. Cochrane 66. Domicilio, Delicias 1230.

Dr. [illegible] T.
Bronquios y pulmón. Asma, 4 a 5. Delicias 868. Teléfono 2483

Dr. ALDO CONTRUCCI
Estudios Europa. Medicina interna. Sífilis. Nataniel 142. 3.30 a 4.30. Jefe clínica prof. Brockmann. Teléfono 3340.

Dr. LEONIDAS CORONA T.
REGRESO DE EUROPA
Laboratorio clínico
Delicias 868 — Teléfono 2483
REACCION DE WASSERMAN
Química, Bacteriología
AUTOVACUNA

Dr. EDUAR[illegible] COKE L.
Medicina interna. Merced 305. De 4.30 a 6.30. Teléfono 4205.

Dr. LEO[illegible]CHOL
Medicina general. Rayos X. Sífilis, piel, venéreas. Gálvez 61. Consultas: de 2 a 5. Regresó.

Dr. CROIZET
Londres 25, entre Serrano y San Francisco. Teléfono 637. Consultas 1—3.

Dr. CONCHA
Estudios Europa. Vías urinarias. 2—5. Cerro 7. Teléfono 2548.

Dr. ED[illegible] RAMON
Profesor extraordinario. Ginecología. Estudios Europa. Cirugía, señoras. Partos. 1 a 4. Agustinas 1606. Teléfono 3623.

Dr. IGNACIO DIAZ MUÑOZ S.
3 a 6, Bandera 574. Teléfono 3424 Medicina general. Vías urinarias.

Dr. RODRIGO DONOSO GAETE
Médico Hospital Salvador. Medicina interna. 1.30 a 3, menos Sábados. Amunátegui [illegible] Domicilio: Ejército 134 Teléf. 2206.

[illegible]REEN
Enfermedades señora. Cirugía 1 a 4. Monjitas 536. Teléfono 2571.

Dra. JUANA DIAZ MUÑOZ
Especialmente enfermedades señoras. Especialista enfermedades señoras y niños: 2 a 4. Trasladó su estudio a Claras 346.

Dr. JOSE DONOSO DONOSO
Médico cirujano
Horas de consultas: de 3 a 4. Miraflores 457.— Teléfono 2773.

Dr. DRECKMANN WEST
Medicina general Sífilis. San Antonio 224. Consultas: Catedral 1165, 3 a 4. Teléfono 1448.

Dr. RICARDO DONOSO
Corazón, pulmón. Regresó Europa. 2.30 a 4.30. Agustinas 619.

Dr. DIMITSTEIN
Agustinas 1308, esquina Teatinos. Rayos X. Medicina general. Corazón, pulmón, estómago e hígado. 1 a 4. Teléfono 3848.

Dr. ESPINA
Rayos X. Medicina interna. Estudios Europa. Catedral 1425. Tel. 2102. De 1.30 a 4.

Dr. FRANCISCO EDWARDS
Estudios Europa. Vías urinarias. Teatinos 10. De 2 a 3.

Dr. ESPILDORA LUQUE
Oculista. Estudios Europa. De 3 a 6. Delicias 416.

Dr. FUENZALIDA BRAVO
Niños. Merced 569. Tel. 1721. 2 a 4.

Dr. FONTECILLA
Estudios Europa. Afecciones pulmonares y nerviosas. Rayos X. Delicias 1626.

Dr. FUENZALIDA CORREA
Cirugía, señoras, partos. 3 a 4. Huérfanos 745. Teléf. 466.

Dra. ANDREA GONZALEZ NOLLE
Médico-cirujano. Enfermedades señoras y niños, 4 años estudios en Europa. Ausente Sábados y Lunes. Riquelme 317. Consultas 2-5. Casilla 1790.

OCULISTA
Ojos, nariz, oídos y garganta. Estudios Europa San Antonio 148. (Entre Moneda y Agustinas). Consultas: 3 a 6. Dr. E. García Collao.

Dr. CARLOS GARCES BAEZA
Delicias 1276.— Teléfono 3747. Exámenes químicos bacteriológicos. Reacción Wassermann. Medicina interna, 3.30 a 5.30.

Dr. GLEISNER
Ausente. Casilla 2664.

Dr. RICARDO GUNTHER
Ayudante clínica ginecológica. Partos, enfermedades señoras, Av. España 696, de 2-4. Tel. 253. Parque.

DOCTOR **GIANELLI**
ESTUDIOS EUROPA
SIFILIS PIEL VIAS URINARIAS
21 de MAYO 562
CONSULTA de 2 a 6

ENFERMEDADES DE LA PIEL SIFILIS Y VENEREAS
Luz ultra-violeta. Radioterapia.
Dr. FELIX GRONNERT B.
Ejército 391. De 2 a 6.

Dr. VICTOR M. GAZITUA
Partos, enfermedades de señoras. Trasladóse Agustinas 586, de 2 a 4. Teléfono 976.

DOCTOR GREENE
Estudios Europa. Cirugía y Ginecología. Calle París 809 (manzana residencial, San Francisco) 2 a 4. Teléfono 2860.

Dr. A. GORGEWSKY S.
Médico jefe, Policlínico medicina interna, Hospital San Juan de Dios. Pulmón, estómago, hígado, intestinos. Avenida Brasil 52. De 2 a 5. Regresó.

Dr. ANIBAL GREZ
Oídos, nariz, garganta. De 1.30 a 3.30. Merced 324. Teléfono 4519. Ha regresado.

Dr. GUSTAVO GIRON L.
Cirugía y ginecología. Brasil 82. Teléfono 3126. De 1 a 3.

Dr. AGUSTIN INOSTROSA
Cirugía general, especialmente de niños. Catedral 2851 de 3-5. Teléfono 446. Estación.

Dr. ROBERTO JARAMILLO
Ejército 707. Teléfono 142. Parque.

Dr. RAUL VENTURA JUNCA
Residencia Hosp. Salvador. Medicina interna. Rayos X. 4.30 a 6. Riquelme 140. Teléfono 3828 y 895.

Dr. ARNULFO JOHOW
Estudios Europa. Cirugía y ortopedia. Adultos, niños. 2-4. Santo Domingo 1523. Teléfono 1033.

INSTITUTO RADIOLOGICO
Dr. Adolfo Kaplan
Radiscopía, radiografía radioterapia, aplicaciones radium. Estudios Europa y en EE. UU. Huérfanos 1466.

Dr. A. KORNER ANWANDTER
Estudios Estados Unidos. Cirugía, ortopedia. 10-12 A. M. Santo Domingo 614.

Dr. AQUILES LEUENBERG
Jefe Laboratorio. Rayos X. Sección Experimental. Luz ultravioleta. Diatermia. 1-4. Prat 181.

Dr. TEODORO LEIBLE
Enfermedades nerviosas. Medicina interna. Electricidad médica. De 3 a 6. Olivos 749.

Dr. H. LEA-PLAZA
Estudios Europa. Compañía N.o 2115. De 3 a 6. Teléfono N.o 3880.

Dr. LABRA LETELIER
Nariz, garganta, oídos consultas de 2 a 5. Compañía 1361.

Dr. ARMANDO LEON L.
Cirugía. Compañía 1909. Martes, Jueves, Sábado; 1 a 3. Teléfono 3846.

Dr. LOIS
San Pablo 1236. Medicina general. —Vías Urinarias. Sífilis. De 1 a 5.

Dr. LAVAL
Medicina interna. Lord Cochrane 340. De 1 1|2 a 3 1|2.

Dr. OSCAR MELENDEZ
Medicina interna. Sífilis. Santo Domingo 1036; de 2 a 4; y 21 de Mayo 578, de 4 a 5. Teléfono 2831.

Dr. J. MONTERO C.
Medicina general.—Venéreas.—Domicilio: Bascuñán 351. De 2 a 3. Agustinas 1060, de 6 a 8.

Dr. G. MORAGA FUENZALIDA
Regresó Europa. Niños. luz ultravioleta. 2.30-4. Cochrane 118. Teléfono 2804.

ENFERMEDADES DEL CORAZON
DOCTOR MAHOTIERE
Estudios en Europa. Compañía 1973. Consultas de 1 a 4. Rayos X. y Laboratorio.

Dr. JUAN MARIN
Cirugía, enfermedades venéreas. Amunátegui 85. Teléfono 3796. Domicilio: Catedral 1165.

Prof. Dr. B. MUÑOZ PAL
Cirugía general. Santo Domingo 1418. Consultas: de 2-4 P. M.

Dr. MUÑOZ VALENZUELA
Residente Hosps. Niños. Tuberculosis infantil. Matucana 303, 2 a 5. Teléfono 442. Estación.

Dr. MALBRAN
Enfermedades mentales y nerviosas. De 2 a 4. Se trasladó a Huérfanos 1880.

Dr. MORALES VILLABLANCA
Piel, sífilis, venéreas. Medicina general. Exámenes sangre: 3-6. Merced 486.

Dr. MANUEL MORENO
Medicina general, pulmón, estómago. Neumatórax artificial. San Francisco 155. 2 1|2-4 1|2.

Dr. JUAN MONTENEGRO M.
Enfermedades niños. Luz ultra-violeta. Compañía 1774. Teléfono 2120.

Dr. H. NUÑEZ ZAMORA
Señoras. Partos. 2-4. Matucana 289. Teléfono 291. Est.

Dr. ORREGO PUELMA
Médico Hospital San Juan de Dios. De 3.30 a 5 y media. Agustinas 1314. Teléfono 1217.

Dr. GREGORIO OXMAN
Pulmón, corazón, estómago, hígado. De 1 a 3. Serrano 297.

Dr. LUIS OPAZO P.
Jefe Policlínico. Niños, Compañía 3007. Teléfono 48. Estación, 3 a 5.

Dr. MARCIAL PARADA
Oídos, nariz, garganta. De 2 a 6. Santo Domingo 831. Teléfono 1859.

Dr. JULIO A. PAREDES F.
Especialmente enfermedades señoras, Medicina cirugía, Brasil 47, de 3 a 4.

MERCEDES PEREZ MATUS
Enfermedades señoras, niños. Rayos ultravioleta. Delicias 465. De 3 a 6.

Dr. PANTOJA
Medicina interna, Corazón, Pulmón, Estómago, Sífilis, Delicias 1276. De 2 a 4. Teléfono 3747.

Dr. DAVID PULIDO
Enfermedades niños, Santo Domingo N.o 1790. Teléfono 2152. De 1 a 3.

PENSIONADO
"JESUS DE PRAGA"
Avenida Manuel Montt 1549, Teléfono 93, Santa Elena
Fundado 1916. Para tratamiento, diagnóstico, enfermedades, mentales, intoxicaciones. Edificio ad-hoc. Todas comodidades. Gran Parque. Personal especializado.

Dr. DANIEL PRIETO
Oculista
Estudios en Europa. Compañía 1361. Consultas: de 3 a 4. Teléfono 4359.

Dr. PRUNES
Estudios Europa, jefe clínica piel, sífilis, venéreas. Merced 490. Casilla 2824.

Dr. ALBERTO PANATT
Pulmón, corazón, estómago, hígado, Rayos X. Teléfono 1211. Delicias 1416. De 2 a 4.

Dr. LUIS QUIROGA
Medicina general. Consultas: 4 a 5.30. Catedral 1452. Teléfono 3700.

Dr. ALBERTO RAHAUSEN
Cirugía general. Compañía 2923. Teléfono 193. Estación. De 2 a 4.

Dr. JOEL RODRIGUEZ F.
Estudios Europa. Medicina interna. Estómago, intestinos. Rayos X. 2 a 4. Amunátegui 559. Teléfono 2810.

Dra. FRESIA ROSAS DE BEHM,
Señoras y niños. Ahumada 47, de 2 a 5.

SANATORIO
Clínica particular doctor Riveros. Medicina, operaciones, partos. Matta 586.

Dr. SANTANDER
Estudios Europa. Medicina interna, estómago, intestinos. Rayos X. Bandera 758. 3 a 5.

Dr. CESAR RODRIGUEZ LEON
Medicina interna. Enfermedades de niños. Catedral 2607. 1 a 2 y Bascuñán Guerrero 1013, 4 a 5.

Instituto M. T. Sanitas
AGUSTINAS 1955
RADIO-TERAPIA RAYOS X. — LUZ ULTRA-VIOLETA, APLICACIONES ELECTRICAS
AUTOVACUNAS

Dr. SCROGGIE
Especialidad enfermedades de niños. Jefe de la Clínica de Niños. Universidad de Chile. Consultas de 2 a 4 de la tarde. Rosas 1157. Teléfono 4583.

PROFESOR Dr. SOTO PARADA
Laboratorio Clínico. Moneda 1035.

Dr. CRISTOBAL SAENZ
Estudios Europa, Afecciones médico-quirúrgicas abdómen, Estómago, sífilis. Rayos X. De 1 a 3.20. Agustinas 1829. Teléfono 3098.

Dr. HELLMUTH SIEVERS W.
Médico cirujano. Domicilio: Molina 628. Morandé 742. De 2 a 3.30.

Dr. CARLOS SEAMAN
Médico cirujano. Consultas 1.30 a 4. Trasladóse, Delicias 225.

WALDEMAR SOMMER F.
Vías urinarias, sífilis. Consultas 4 a 6. Teléfono inglés 4774. Santo Domingo 758.

Dr. OTTO SCHWARZENBERG
Enfermedades niños, 2 a 3. Santo Domingo 1523. Teléfono 1033.

Dr. STOLTING
Oculista. Médico recibido Alemania. Chile. Moneda 627. de 3 a 6.

Dr. S. TANNENBAUM B.
Medicina interna y niños. Consultas; 1-3. Compañía 1509. Teléfono 1414.

Dr. TORRES TORRES
Jefe Clínica prof. Korner, señoras y cirugía, 2 a 6. Delicias 261.

Dr. VILLAGRA
Estudios en Europa. Unicamente pulmón. Rayos X. Pneumotorax. Helioterapia. Dieciocho 437 A. De 2 a 5.

VILLA RECCO, APOQUINDO —Tratamiento nuevo en Chile. Asistencia médica permanente. Diabetes. Gota, Reumatismo, Obesidad, enfermedades del hígado y de los riñones. Estreñimiento. Resultados rápidos. Doctor Francisco Tassa. Estudios en Europa. Casilla 3550. Teléfono 3. Las Condes.

Dr. J. M. VERGARA KELLER
Partos, ginecología. Estudios especiales Europa. Agustinas 828; 2-4. Teléfono 2855.

Dr. G. E. VIDAL S.
Delicias 2552. Teléfono 245. Estación. 2-4.

Dr. VEGA MACHER
Exclusividad pulmón. Lunes y Miércoles. De 2 a 3 1|2. Nataniel 109.

Dr. JORGE VIVES BRAVO
Enfermedades niños. Delicias 335. Teléfono 2895.

Dr. JAIME VIDAL OLTRA
Pulmón, corazón, estómago. Laboratorio: 2-4. Miraflores 590, esquina Santo Domingo. Teléfono 2006.

Prof. Dr. VARGAS SALCEDO
Regresó Europa. Cirugía. Compañía 2499 Teléfono 1060.

Dr. VICUÑA HERBOSO
Ayudante Clínica Prof. Prado Tagle. Hospital San Vicente Medicina interna, enfermedades corazón. Martes, Jueves, Sábado, 2.30 a 4.30. Almirante Barroso 270. Teléf. 1053.

Dr YAÑEZ G.
Estudios Europa. Piel, Sífilis, venéreas. Trasladóse Delicias 865. De 2 a 5. Casilla 618

Dr. WAUGH
914 Estudios Europa, internas. —
600 venéreas, sífilis, Wasserman. —
Compañía 1858, 2 a 4.30.

Dr. WIREN
Oídos, nariz, garganta. Compañía N.o 1606. De 2 a 5.

Dr. WEINSTEIN
Estudios, Europa, Enfermedades de la piel sífilis y venéreas. Radioterapia y luz ultra-violeta. — Agustinas 1357. De 2 a 5.

DENTISTAS

Guillermo AHUMADA
Dentista
Claras 880. Plazuela de la Merced. Teléfono 4318. Casilla 3206.

Dr. CERDA LOPEZ
Ahumada 11. Teléf. 4221. Especialmente Puentes. Coronas. Extracciones. Somnoformo.

Dr. CLODOMIRO CONTRERAS
San Antonio 451. Teléfono 3692. Horas de consultas: 10 a 11 y de 3 a 6.

Dr. ERGAS
Dentista
Agustinas 829.

Dr. GALLARDO GONZALEZ
Estudio en Filadelfia. Consultas: diurnas y nocturnas. Echaurren 26.

ALBERTO GONZALEZ
Estudios Filadelfia. Extracciones difíciles indoloras. 9-11 1|2 y 3-7. Moneda 1061.

OSCAR KLENNER DECHER
Dentista, ayudante de la Clínica Quirúrgica de la Escuela Dental. San Martín 456.

WENCESLAO MUÑOZ L.
Dentista: Tratamientos rápidos. Extracciones sin dolor. San Diego 443.

ALFREDO MUÑOZ LOBOS
Extracciones sin dolor. Somnoformo. Puentes, placas, tratamientos rápidos. Compañía 1852.

SALAZAR ROIJERS
Dentista (Estudios Europa) Trabajos horas. Alameda 2740. Teléfono 412 Estación.

Dr. DANIEL SIGNORELLI
Cirujano dentista. Independencia 510.

C VALENCIA COURBIS
Operaciones indoloras. Coronas, puentes y dentaduras. Teatinos 50.

Dr. ENRIQUE SANSOT
Ahumada 11 Teléfono 4221. **Horas:** 9 a 12 y 2 a 4.

CLINICA [illegible] ZUE[illegible] RRICA
Luis Berríos Mén[illegible]
Rafael Valenzuela [illegible]
Carlos H. Rojas
Dentistas especialistas [illegible] mo, correcciones de [illegible] puentes, coronas. [illegible] atendido por médicos. [illegible] Teléfono 1642.

ARQUITECTO[illegible]

EDUARDO TAR[illegible]
Construcciones. [illegible] paraciones. Huérfanos [illegible]

OFICINA [illegible]
Dirección o cons[illegible]
LEOPOLDO NAVARRET[illegible]
Morandé 67. Teléfono [illegible] lla 280.

CONTADORE[illegible]

[illegible]
[illegible] Mena Velásquez, [illegible] til. Estado, Comerc[illegible] etc., Merced 882, Indios [illegible]

MATRONAS

HERMINIA [illegible]
Recibe pensionistas, Par[illegible] ciones, inyecciones, Acu[illegible]

PASCUALA [illegible]
Pensionistas, Inyeccion[illegible] [illegible] Avenida Matta 5[illegible]

[illegible]
Pensionistas. Atiendo [illegible] Inyecciones. Mujica 20, [illegible] Cuña Mackenna.

Sra. [illegible]
Regresó extranjero, [illegible] timos adelantos, partos, [illegible] atenderá distinguida [illegible] pensionado particular. [illegible] Huérfanos 2744.

H. IZQUIERDO DE GA[illegible]
García Reyes 869. [illegible] Partos, Ginecología.

[illegible] MATU[illegible]
Consultas gratis, Partos, [illegible] Pensionistas. Maule 1061.

MATERNIDAD PART[illegible]
[illegible]artos, curaciones, [illegible] provincias, San Diego [illegible]

MATRONA, CLINICA [illegible]
Consultas gratuitas, Cated[illegible]

SARA OSORIO DE GO[illegible]
Matrona. Partos y curacio[illegible] sas 2254

Mme. E. PRAGNA[illegible]
Matrona francesa. San [illegible] 364.

MATRONA
Recíbense pensionistas, P[illegible] le $ 40. Castro 640.

MATERNIDAD PART[illegible]
Flor Villaseca, recibe pe[illegible] de provincias. Meses, días [illegible] curaciones. San Diego [illegible]

CLINICA PRIVADA DE [illegible] TRICIA
Señora Reyes, matrona [illegible] ta. Establecimento mode[illegible] lido por cirujanos especial[illegible] fermas todas partes [illegible] precio módico. Esmeralda [illegible]

PENSIONADO PARTIC[illegible]
Mercedes Rojas, San Diego [illegible] cibe enfermas, Curaciones [illegible] toda hora.

ANA G. VARGAS BA[illegible]
Partos. Recibo pensionis[illegible] Americana 627, Teléfono [illegible]

CARMELA ROMA[illegible]
Maternidad particular, Reci[illegible] mas pensionistas, Maestran[illegible]

CARMELA TORO G.
Partos. Asistencia toda hor[illegible] enfermas, Matucana 640,

INSTITUTO DRA. VIC[illegible]
Partos, $ 50, Recibo enfer[illegible] vincias, días, meses, turn[illegible] nente. San Diego 57,

M. URIBE
Partos. Asistencia toda ho[illegible] cibe enfermas. Carmen 18[illegible]

VARIO[illegible]

CLINICA ALAMEDA [illegible]
Tratamiento sífilis, gonorr[illegible] sus complicaciones, [illegible] curaciones rápidas, método [illegible] nos, 10-12 y 2-7; noche 8[illegible] italización enfermos [illegible]

POMPAS FUNEBRES
ENRIQUE ZENTENO
ESTADO 17 — DELICIAS 2584
TEL. 4275 — TEL. 624
ATIENDE DIA Y NOCHE

DEFUNCION
Ha dejado de existir la señora doña
Zoila Reyes v. de Dattoli
Sus restos serán conducidos al Cementerio General ,hoy Viernes 27, desde su casa, Av. La Paz 372.
LA FAMILIA.

DEFUNCION
Habiendo dejado de existir nuestra inolvidable y queridísima esposa, madre y suegra, señora
Juana Navarrete de Pacheco
Rogamos a sus amigos y a los nuestros se sirvan asistir a sus funerales que se efectuarán hoy Viernes, a las 10 de la mañana, partiendo el cortejo de su casa habitación, Alameda 2640.
Dr. Andrés Pacheco, Dr. Osvaldo Pacheco, Julián Uribe Díaz y Pedro Vidal Silva

---

LUTOS
El mejor surtido en plaza lo encontrará usted en el
MANTO ELEGANTE
Pasaje Matte 28
Especialidad en echarpes, sombreros y tocas de crep Georgette, enaguas, faldas y blusas en seda y lana.

DEFUNCION
Ha fallecido nuestro querido deudo señor
Miguel Sureda Sánchez
Sus restos serán conducidos al Cementerio General hoy Viernes 27, a las 4 P. M.
El cortejo partirá de su casa habitación, Av. San Luis 1214.
LA FAMILIA.

DEFUNCION
Habiendo dejado de existir nuestro querido deudo y amigo
Adrián Herrera Aguila
Rogamos a sus amigos acompañar sus restos hoy Viernes al Cementerio General, a las 5 P. M., desde su casa habitación, Rogelio Ugarte 1546.
LA FAMILIA.

DEFUNCION
Dejó de existir la señora
Elisa Montenegro de del Río
Sus restos serán conducidos al Cementerio General, hoy Viernes, a las 5 1|2 P. M.
El cortejo partirá de su casa habitación, San Francisco 1118.
LA FAMILIA.

DEFUNCION
Habiendo dejado de existir mi querida e inolvidable hijita
Rosita Amelia Opazo Zavala
Ruego a mis amigos se sirvan acompañar sus restos al Cementerio General, hoy Viernes 27, a las 9 A. M. El cortejo partirá de Huemul 1857.
SU PADRE MANUEL A. OPAZO R.

EXPRESION DE GRACIAS
Damos nuestros más sinceros agradecimientos a todas las personas que se dignaron acompañar los restos de nuestro inolvidable padre y suegro
Juan González Díaz
(Q. E. P. D.)
Para todos ellos nuestra eterna gratitud.
LEONCIO, DOSITEO, GUMERCINDO GONZALEZ Y EFRAIN GREZ

PROPUESTAS PUBLICAS

La Dirección General de Policías pide propuestas públicas por las siguientes especies: Frazadas, Correas de loneta, Herraduras, Clavos de herrar, Fierro para herradura, Catres de fierro, Escobillas de rama y de crin, Escobillones de quilineja, Rasquetas y Jaquimones o Collarones.

Las propuestas se abrirán en la Dirección General de Policías, calle del Cerro 143, el 10 de Diciembre a las 3 P. M.

Bases y antecedentes en la Intendencia de la Dirección.

FERROCARRILES DEL ESTADO

(N.o 45).— MODIFICACION DEL SERVICIO DE COMBINACIONES INTERNACIONALES VIA ANDES

A partir del 1.o de Diciembre próximo inclusive se alterará la forma en que se efectúan las combinaciones internacionales con destino a la República Argentina de manera que se evitará el alojamiento en Los Andes, reduciéndose en más de medio día la duración del viaje de Santiago a Buenos Aires. Los horarios y días de carrera de los trenes que efectuarán este servicio serán los siguientes:

Ferrocarriles del Estado:

Expreso 1-A. Sale Puerto Jueves y Domingo 7.00.

Llega Los Andes, Jueves y Domingos 9.22.

Expreso, 2-A. Sale Mapocho, Jueves y Domingos, 7.00.

Llega Los Andes, Jueves y Domingos, 9.22.

Ferrocarriles de Chile y Argentina.

Omnibus N.o 2, sale Los Andes, Jueves y Domingos, 9.35 hora chilena).

Llega Mendoza, Jueves y Domingos 21.35 (hora argentina).

Pullman N.o 2 A. Sale Los Andes Jueves y Domingos, 10.20 (hora chilena.

Llega Mendoza, Jueves y Domingos 22.25 (hora argentina).

Ambos trenes transandinos combinarán con el tren del Ferrocarril de Buenos Aires al Pacífico que partirá de Mendoza a las 23.00 (hora argentina) de los días Jueves y Domingos, para llegar a Buenos Aires los Viernes y Lunes, a las 19.00 (hora argentina).

Los expresos N.os 1-A, y 2-A no llevarán equipaje facturado. Los pasajeros deberán despachar su equipaje facturado el día anterior al de su salida.

El servicio de combinaciones internacionales desde Argentina hacia Chile no sufrirá alteración.

EL JEFE DEL DEPARTAMENTO DE TRANSPORTE.

Maíz EUREKA
entrega inmediata, vende el
ALMACEN DE SEMILLAS
— MORANDE 717 —

FIERRO BELGA
redondo, de 1" por 8 y 10 mts. de largo, vendo, a
$ 0.43 KILO
Edif. "ARIZTIA", piso 7, Of. 4.
9 a 10 A. M. y 2 a 4 P. M.

SECCION VERANO
VIÑA DEL MAR: Arriéndase casa amoblada, cuatro dormitorios, etc., Tratar, verla:
CERRO 269

Farmacéutico para Valparaíso
NECESITASE
Escribir: N. N., ECUADOR 45 VALPARAISO
27—N.

CAMIONES "INDIANA"
VENDO DOS, DE 3 Y 4 TONS.
BANDERA 682
28—N.

Biógrafo Portátil
DE SALON, PERFORACION UNIVERSAL, CON MOTOR ELECTRICO, VENDO
DOMEYKO 2354

SEA UD. ECONOMICO
COMPRE SUS MEDIAS
DIRECTAMENTE EN
LA FABRICA
Sto. DOMINGO 1031

GRAN REMEDIO UNIVERSAL Y DESINFECTANTE. NITRO OZONA, DE LOWE Y WEISSFLOG

El único comprobado por medio de la radiografía, como radical curador de la tuberculosis (Tisis). Pruebas a la vista. Afamado desde 1887, en que salvó a numerosas personas del terrible cólera morbus. Seguro en enfermedades del hígado, de los riñones, del estómago, etc.; en pulmonía, bronquitis, asma, etc.; en diabetis, reumatismo, epilepsia, hidropesía, anemia, catarro intestinal, disentería, apendicitis, peritonitis, almorranas, fístulas, etc. Las pestes y fiebres en general son vencidas a las pocas horas con repetidos lavados intestinales y tomas. Parecido casi igual tratamiento para demas enfermedades.

"CATECISMO NITRO OZONA"

Consúltelo todo enfermo. Pídase : Sucesión Luis Lowe, Claras N.o 149, Casilla 832, Santiago. Droguería Daube y Cía. y principales Boticas.

Base: Nitro y Ozona (oxígeno al estado nativo).

ALMACEN DE LIQUIDACIONES
Santo Domingo 936
AL LADO EL CUERPO BOMBEROS, FRENTE A LA IGLESIA SANTO DOMINGO

HAY: surtido completo en fierro enlozado, loza, porcelana, cristalería, plaquées, artículos fantasía, hules, cuchillería, licores diferentes marcas, aluminio, surtido completo en muebles de ocasión.

No olvide Ud.: SANTO DOMINGO 936
27—N.

¿COMO ES PO[illegible]
SIBLE EVITAR[illegible]
corregir o sanar una def[illegible]mación de la espina dor[illegible] suplir la falta de un bra[illegible] de una pierna o de una m[illegible]no, quedando apto para [illegible] lucha diaria, según los [illegible]timos adelantos obtenidos [illegible] la gran guerra? Diríjanse a los
TALLERES ORTOPEDIC[illegible]
TECNICO ALEMAN
Atendido por el único orto[illegible]pedista técnico en Chile
MONEDA 151[illegible]

A Nuestras Damas
LLEGO LA TEMPORADA DE VERANO EXIGIENDO NUEV[illegible] COLORES. VISITE USTED LA
Tintorería AU-CHI[illegible]
AHUMADA 7.— DELICIAS 115.— COMPAÑIA 275[illegible]
Y SOLICITE LOS NUEVOS MUESTRARIOS DE LA ESTACIO[illegible] ES LA UNICA CASA EN CHILE QUE PUEDE CAMBIAR A [illegible] TRAJE INFINIDAD DE COLORES, SIN ALTERAR EL TEJIDO
Lavandería Química
DESAFIAMOS TODA COMPETENCIA EN CALIDAD Y EN PRECIOS
EN VALPARAISO Y VIÑA: LE GRAND UNIC[illegible]

LA NACION

Santiago, Noviembre 27 de 1925

LA EXPOSICION DEL MINISTRO DE HACIENDA

El Ministro de Hacienda, señor Edwards Matte, ha correspondido plenamente a las expectativas de la opinión pública al hacer una clara, franca y sincera manifestación del estado de las finanzas públicas.

Hay que dejar constancia al mismo tiempo, con incondicional elogio, de que se ha excedido de esas expectativas en cuanto al criterio que ha expresado en la definición y análisis de las cifras de la Hacienda, sus perspectivas y los deberes que la situación financiera señala al Gobierno y al país. Al lado de una comprensiva operación de contabilidad, está en esa exposición el pensamiento de un gobernante. No ha querido el señor Ministro, como en otras ocasiones se ha hecho, ser optimista ni pesimista: ha preferido ser real, preciso y fríamente reflexivo acerca de la situación presente y las posibilidades previsibles de un inmediato porvenir. Era lo que el país necesitaba.

Después de exponer el señor Edwards Matte la cifra del déficit de 1924, tal como lo presentan las memorias de contabilidad publicadas anteriormente, examina con cuidadoso espíritu de análisis algunas sumas que **figuran** en el Haber "oficial" de la Hacienda, pero cuya calificación obliga a trasladarlas al Debe efectivo: tales son por ejemplo, las cuentas deudoras "Banco Popular", "Edificación escolar", "Servicio de Bonos de Habitaciones Baratas", etc., que suman 40 millones billete, y que agregadas al déficit inicial de 1925, ascendente a 34 millones, da, en total, un déficit real de 74 millones.

La enumeración de los recursos y gastos del ejercicio financiero de 1925 no es menos clara. Sobre un total de ingresos apreciado en 757 millones se señalan 840 millones de gastos. El déficit real de 1925 será entonces de 83 millones billete.

Advierte el señor Ministro que este déficit no es el resultado de un menor rendimiento de las partidas de recursos del presupuesto, que en realidad produjeron más de lo previsto, sino a excesos de gastos. Además establece que merced al sobrante de lo producido en el año anterior por los remates de terrenos salitrales, o sea 8 millones de pesos, se puede considerar reducido el saldo contrario de 1925 a 72 millones. Los déficits acumulados de ambos años suman 147 millones. No pesará totalmente esta cantidad sobre el volumen de los pagos inmediatamente exigibles.

Para 1926 el señor Ministro calcula un presupuesto de gastos de 960 millones. Las entradas sumarían 865 millones. El déficit previsible para el año próximo sería entonces de 95 millones. Descontada de esta suma la de 33 millones correspondientes a servicios de la deuda interna que deberán liquidarse con parte de los fondos de Conversión entregados al Banco Central, el déficit efectivo sería de 62 millones. En resumen, los déficits acumulados de los ejercicios financieros del año pasado al venidero, subirán de 200 millones.

Un largo y laborioso estudio ha sido preciso realizar para que el señor Ministro de Hacienda llegue a estas conclusiones sintéticas. Es justo que el país tenga en cuenta que detrás de esa exposición simple y clara está una paciente obra de investigación, de rectificación y de análisis, realizada en el curso de varias semanas.

Este esfuerzo, esta demora y esta extraordinaria caza de datos realizada por un Ministro de Hacienda cuya atención está además atenaceada por múltiples materias de urgente resolución, son bien sugestivos como expresión de la necesidad, reconocida por la Misión Kemmerer, de reorganizar fundamentalmente los servicios de Contabilidad y de administración financiera en general.

Bajo un régimen de control como el que la Misión Kemmerer ha recomendado, semejantes dificultades serían imposibles. El Ministro de Hacienda podría tener en cualquier momento un resumen "al día" de la situación financiera y de caja fiscal, el curso de aplicación de los presupuestos de gastos, el rendimiento de los tributos; y en muy poco tiempo podría tener delante de sí una exposición detallada y general del estado de la Hacienda. El proyecto de Contraloría General de la República, que el Gobierno tiene actualmente en estudio, provee a la preparación de un informe mensual sobre esta materia.

Por otra parte, merced a la Contraloría, el Gobierno estaría en situación de hacer oportuna y exactamente el cálculo de las entradas y gastos de los presupuestos de cada ejercicio financiero. Desaparecería el desorden a que actualmente da lugar el régimen de los decretos de insistencia. Y se establecen sanciones efectivas para los empleados de Hacienda que incurran en incorrecciones con los fondos públicos de su cargo, incorrecciones que hoy es imposible establecer y comprobar con oportunidad, debido a que el examen de las cuentas está sometido a un proceso lento y complicado.

El señor Edwards Matte finaliza su exposición con algunas consideraciones sobre política financiera que nos alientan a esperar de su reposado criterio y su visión de gobernante posibilidades menos amargas que la dura realidad que nos muestra.

Desde luego encontramos en él una disposición favorable a la idea de descargar el presupuesto nacional de parte de las obligaciones representadas actualmente por el servicio de la deuda, reduciendo mediante una operación consolidadora el monto anual de las cuotas de interés y amortización de los empréstitos pendientes.

El señor Edwards Matte declara su decisión de concurrir en cuanto le sea posible a mejorar la situación existente, por medio de un régimen de economías estrictas y de cumplimiento severo de las leyes tributarias. Pide para ello la cooperación y el espíritu de sacrificio de todos los ciudadanos. Seguramente los tendrá de manera incondicional. El país necesitaba que le hablasen claro; ya está hecho: y con ello ha recibido una autorizada notificación de cuáles son sus deberes frente a la crisis de la Hacienda Pública.

EL CANTON DE BENEFICENCIA DE CONCHALI

Se dió a conocer en "La Nación" del Sábado último el proyecto en estudio, auspiciado por el señor Ministro de Justicia, don Oscar Fenner, de llevar a la gran hacienda Conchalí, la Casa de Orates y otros establecimientos de beneficencia pública. Para financiar este proyecto se pensaría enajenar las propiedades que ocupan actualmente estos servicios con lo que se obtendría una suma suficiente para la adquisición del terreno y la construcción de las instalaciones necesarias.

Se trata de una iniciativa que tiene el carácter de una orientación científica y novísima de las actividades gubernamentales. No vamos a entrar aquí a detallar las ventajas económicas, sociales y administrativas que se derivan visiblemente de la realización de este proyecto; basta una consideración superficial para apreciar los beneficios que han de obtenerse con esta empresa, tanto para la ciudad como para los servicios mismos que desarrollan esos establecimientos. Lo que queremos es hacer notar desde luego que la feliz ocurrencia del señor Ministro ha de encontrar de seguro en todos los círculos el aplauso más unánime.

La concentración de los servicios de beneficencia para alienados en pleno campo, distante de la acumulación urbana, en medio de la sugestión saludable de la naturaleza y de los efectos higiénicos del aire libre, representa desde luego para la Casa de Orates, para el Hospicio y demás establecimientos similares, la iniciación de una vida nueva, más científica y más humana. No se ve, por ningún aspecto que se contemple la situación actual, la conveniencia en mantener en medio de una población numerosa, estos establecimientos de enfermos que necesitan más que nada, aire puro y reposo absoluto. La supervivencia de estos servicios en pleno riñón urbano no se explica ya sino como un producto de la inanidad gubernativa que no ha querido innovar, consagrada con fervoroso respeto al mantenimiento de la rutina.

La Casa de Orates con sus tres mil y tantos asilados, el Hospicio con 1,200, congestionando inútilmente la ciudad y al mismo tiempo careciendo de los beneficios de una vida más holgada y más saludable e higiénica, ocupan, por otra parte, un sitio que ya está haciendo falta para la expansión de la vivienda y la economía del alquiler, problema agudo que ha comenzado a entrar en un período de crisis inquietante.

Por otra parte, la concentración de establecimientos de beneficencia en una hacienda rica, productiva y ubicada en un centro de comunicaciones de toda clase, presenta la ventaja de subvenir por sí sola a las necesidades primordiales de esos mismos establecimientos. Actualmente casi el ochenta por ciento de los alienados que se asilan en la Casa de Orates están entregados a faenas reproductivas que al desarrollarse en un campo más propicio podrían llegar a financiar los mismos gastos de esos establecimientos.

No hay, pues, razón alguna objetable al proyecto en cuestión y en cambio muchos argumentos que aconsejan la pronta realización de esta feliz iniciativa del señor Ministro de Justicia.

Pero se deriva de este proyecto una generalización todavía más vasta y trascendental y es la de extender esta concentración a otros establecimientos y servicios que ocupan actualmente sin beneficio alguno grandes sitios dentro de la capital.

No sólo los establecimientos de beneficencia pública para enfermedades mentales o nerviosas pueden llevarse fuera de la ciudad; los servicios de protección a la infancia, algunas escuelas o institutos técnicos, hospitales, y cárceles, parecen reclamar una ubicación distante de la congestión urbana.

Aún más; ¿qué conveniencia de peso mantiene en pleno centro las extensas instalaciones militares? La Escuela Militar, el Parque de Artillería y otros servicios del Ejército ocupan sin beneficio ostensible grandes porciones de terreno que deberían servir más bien para descongestionar la [illegible] acumulación de población en algunos barrios centrales de la ciudad.

Hay por lo tanto razones sustanciales de carácter higiénico, social y económico que aconsejan la descentralización de estos servicios, llevándolos como se proyecta en el caso de la beneficencia pública, fuera de los límites urbanos.

El caso especial auspiciado por el señor Ministro de Justicia se puede extender así en una generalización de proyecciones sumamente ventajosas para el erario nacional y para la sociedad misma.

Reproducción prohibida para los artículos de redacción. (Ley de Propiedad Intelectual).

La «Liga de los Derechos del Hombre»

por FERNANDO GARCIA OLDINI

Recientemente M. Víctor Basch dictó una conferencia pública sobre las finalidades y el funcionamiento de la "Liga de los Derechos del Hombre". Y a pesar de que no se trata de nada nuevo, ni horripilante; y a pesar de que, desde hace tiempo, se viene hablando de la posibilidad de fundarla entre nosotros, la charla de M. Basch produjo un revuelo sordo y subterráneo ¿Por qué?...

Personalmente, yo no creo en la eficacia práctica de la "Liga de los Derechos del Hombre". Eso no obsta para que considere admirable la institución y dignos de todo respeto a quienes, menos escépticos que yo, tienen fe en ella y en su acción.

Que la "Liga" dé o no dé frutos inmediatos y plausibles nada tiene que ver con la nobleza de sus principios, ni con el ecuánime y amplio espíritu que orienta sus actividades.

Sentir la necesidad de gozar de la libertad y de ejercerla plenamente, me ha parecido siempre un signo de altitud. Combatir porque ella sea una realidad para todos los humanos, se me antoja, hoy por hoy, el más santo de los heroísmos.

Día a día, el concepto de la libertad va menguando en el alma de los pueblos; y, día a día también, en este y en el otro hemisferio, tiende a crecer la intolerancia de los fanáticos, intolerancia que se vuelve arbitrariedad y tiranía en cuanto el fanatismo logra apoderarse de alguna de las formas del poder. ¿Cómo no nos va a parecer hermosa y necesaria toda institución que propague el culto y el amor de la libertad, y la defienda contra quienes la escarnecen y la niegan?

Sobre todo, ¿cómo no vamos a sentirnos partidarios decididos de ella, si sabemos que para combatirla, se le arrojará lodo y calumnias al por mayor?

Quienes temen a la libertad porque de un modo o de otro cercena sus privilegios o perturba la realización de sus designios, nunca dirán francamente los motivos de su odio o de su oposición. En cambio, sabrán encontrar causas aparentes que justifiquen uno y otra ante la conciencia pública. Así procedieron, hace dos mil años, los que llevaron a Cristo ante Pilatos; y así se procede hoy; así se procederá siempre.

La intolerancia y el despotismo precisan para vivir el amordazamiento de las conciencias. Todo absolutismo, así político como religioso, se quiebra y se derrumba, siempre que la crítica libre consigue alzar una tribuna desde donde hacer oir su voz. De ahí el encono concentrado y profundo contra el libre examen. De ahí la frase feroz y estrecha: "el que no está conmigo está contra mí", falsificación grosera y mezquina de la comprensiva y generosa sentencia de Jesús: "el que no es contra nosotros por nosotros es".

La lucha de todos los siglos entre las tendencias representadas por esos dos temas, continúa hoy y continuará mañana. Para acelerar el día de luz en que ya no sea necesario defender la libertad, es indispensable que haya ahora, hombres e instituciones que pongan entre ella y sus enemigos, como una coraza viva, el latido de sus vidas. Esto es lo que hace la "La Liga de los derechos del Hombre". Por eso, aún cuando no creemos mucho en su eficacia inmediata, le damos todo el cálido apoyo de nuestro respeto y de nuestra simpatía.

F. G. O.

SOLUCION QUE NO LO ES...

En el momento culminante de su crisis económica progresiva, la Junta de Beneficencia de Santiago ha tendido sus brazos imperativamente al Gobierno de la nación.

Hubo un momento de angustia en nuestros asilos de dolor, ante la inminente amenaza de paralización total de sus funciones. La tormenta ha pasado ya mediante una activa diligencia de los señores Ministros de Higiene y Hacienda Pública.

Sin embargo, persiste en el ánimo la impresión cierta y dolorosa de que el problema queda siempre con un formidable interrogativo sobre él. La solución es una solución de emergencia, muy propia de nuestro estilo, legítimamente criolla.

Se ha salvado la valla, el minuto apremiante. Pero... ¿y después?

El déficit sigue, la bancarrota va en marcha, y los hospitales y dispensarios continúan vejetando en la estrechez absoluta. ¿Por qué no ir al fondo de la cuestión?

El Gobierno puede y debe ayudar en forma continua y racional a la Beneficencia que es la defensora de la salud nacional.

La subvención espasmódica de hoy prepara fatalmente la nueva crisis de mañana. Si el Estado percibe ahora quinientos millones de pesos más que antes por el capítulo de contribuciones, ¿no es lógico que destine una pequeña parte de ellos a la lucha positiva contra el dolor y la muerte?

En medio de esta ronda fantástica de monedas que saltan del bolsillo de los contribuyentes al estómago de las legiones de empleados públicos, la subvención para la Beneficencia marcará un blasón de honor en el Presupuesto.

Dr. JUAN MARIN.

CAJA NACIONAL DE EMPLEADOS PUBLICOS Y Y PERIODISTAS

(Empresas Periodísticas)

Se avisa a las Empresas Periodísticas sometidas a las disposiciones que creó la Caja Nacional de Empleados Públicos y Periodistas, que deben mandar a la Caja, los descuentos de los sueldos de sus empleados y las subvenciones establecidas; la nómina del personal y sueldo de que disfruta, años de servicio, etc., según lo disponen los artículos 84 de la ley, y 7.o de las Disposiciones Transitorias. Se previene asimismo que, a contar desde el 1.o de Diciembre, se hará efectiva a las Empresas infractoras, la sanción correspondiente cuya multa será de 200 a 1,000 pesos.

Corresponsal
Taquígrafo

QUE DOMINE EL INGLES Y ESPAÑOL, CON PRACTICA EN DACTILOGRAFIA Y TAQUIGRAFIA Y MUY BUENA REDACCION, necesitamos para nuestra Casa de VALPARAISO.

Presentarse con copias de certificados y competencia de 10 a 11 A. M.

Curphey y Cía. Ltda.
AHUMADA 200
ESQ. AGUSTINAS

Eau de Cologne
90°
Fausta
CHERAMY
PARIS

"LA ROYAL"
CASA DE PRESTAMOS AUTORIZADA POR EL SUPREMO GOBIERNO

Préstamos sobre Alhajas, Bonos, y Muebles. La más alta tasación.

56 - ESTADO - 56

30—N.

¡¡CUIDADO CON LAS ESPINILLAS!!
¡SON EL PRIMER SINTOMA DE LA SANGRE VICIADA!
NO DEJE AVANZAR EL MAL
DEPURE SU ORGANISMO UNICAMENTE CON
RENOVOL
(BI DE Hg.— YOD. POTASIO — MONOMETYLARSENIC.)
Su Médico aprobará el tratamiento
30—N

ORDEN NUEVA Y EXCLUSIVA.

Gran Fundo de Ocasión
EN EL RAMAL MELIPILLA, LADO ESTACION
35 minutos de Santiago, en auto y ferrocarril
1,000 CUADRAS, 510 MUY BIEN REGADAS
VENDO EN EL BAJO PRECIO DE $ 1.650,000

o sea, a $ 3,000 la cuadra regada, más o menos, en zona donde nadie vende, ni se ha hecho venta alguna a menos de $ 5,000 la cuadra, habiendo además de las 510 cuadras regadas, otras 500 cuadras de lomajes y cerros valiosos, de primera calidad, con abundantes pastos y montes. Hay dos buenas casas, bodegas, galpones, numerosas casas de empleados e inquilinos, etc. Es un fundo de gran porvenir y valorización, tanto por la buena calidad de los suelos, como por su magnífica situación.

GRANDES FACILIDADES DE PAGO

ALEJANDRO GREENE CRUZAT
Abogado y Corredor de Comercio
SECCION FUNDOS
ALEJANDRO GREENE VALVERDE
TEATINOS 86. — CASILLA 3722

Ya llegó
Ya está aquí
Ya se vende

el único purgante que se toma como azúcar en el desayuno, en leche, té, café o agua, sin el menor gusto a medicina.
Tal es el:

SACAROL

Eficaz, suave e inofensivo, tiene propiedades como desinfectante intestinal y está muy indicado contra la grippe y otras epidemias.

El SACAROL es, además, un gran depurativo, razón por la que en esta época se debe preferir a cualquiera otra purga.

Sólo cuesta $ 1.20 en cualquiera Farmacia.

Agentes Generales: DAUBE y Cía.: Valparaíso
Santiago
Concepción
Antofagasta

A base de ptaleina del fenol (purgante y desinfectante) y resina escamonea (purgante y depurativa).

ALQUILERES

$ 800 SAN IGNACIO, A UN PASO DE ALAMEDA.— Buenos altos.—Consta de 8 dormitorios, 2 piezas de toilette, galería, hall, salón, escritorio, comedor, dependencias, piezas de servidumbre, luz eléctrica y gas.

$ 1,000 EJERCITO ESPLENDIDA Y LUJOSA RESIDENCIA EN BAJOS.—Recién refaccionada.— Consta de 5 dormitorios, piezas de toilette foyer, escritorio, salón, hall, comedor, piezas de servidumbre, aparte de la casa; subterráneo con dependencias, garage, jardín, luz eléctrica y gas.

$ 1,000, DELICIAS MAGNIFICA CASA ALTOS.—En perfecto estado de conservación y aseo.—Dos halls, galerías, tres piezas con cinco balcones a la Alameda; siete dormitorios, pieza de baño, gran comedor y dependencias, luz eléctrica y gas.

CARLOS OSSANDON
168 —— Bandera —— 168

DONDE COMPRE
PIDA LA LLAPA

MEDIAS - MEDIAS - MEDIAS
GRAN REALIZACION

MEDIAS DE SEDA, sin falla, garantida, en colores, el par $ 3.90	**MEDIAS DE HILO DE ESCOCIA**, en colores de moda, el par $ 5.75
MEDIAS DE SEDA, rica clase, en preciosos colores de moda, el par $ 5.50	**MEDIAS VELO DE HILO**, en colores de moda, el par $ 5.90
MEDIAS TODA DE SEDA, calidad superior, en colores de moda, el par $ 8.90	**MEDIAS DE HILO DE ESCOCIA**, clase extra, en colores de moda, el par $ 6.30
MEDIAS TODA DE SEDA, de fama mundial, marca "Diablito", el par $ 9.95	**MEDIAS DE HILO**, con flecha calada, clase muy fina, en colores de moda, el par $ 6.90
MEDIAS DE ALGODON, buena calidad, en colores de moda, el par $ 2.90	**MEDIAS VELO DE HILO**, tan fina como la seda, en preciosos colores de moda, el par $ 6.90

"EL PARAISO" (Casa Española)
VEINTIUNO DE MAYO 551 - 553

Para el Cabello Canoso
USTED DEBE USAR LO MEJOR PARA LAS CANAS Y CALVICIE
Específico Boliviano Benguria

Detiene en sus primeras aplicaciones la caída del pelo, caspas, grasas, aceites y seborreas. Acuda hoy mismo a este rápido tratamiento y recuperará el pelo perdido y el color natural del cabello.

Dr. RAFAEL BENGURIA, ATIENDE TODO PEDIDO DENTRO Y FUERA DEL PAIS. SOLICITE DATOS: MONEDA 875. ATIEDE TODO LO RELACIONADO CON ESTAS ENFERMEDADES, DE 9 A. M. A 7 P. M.
27—N

MOVIMIENTO MARITIMO

Valparaíso, 26 de Noviembre

HOY SALE:
El Palena para Guayaquil.
EL LUNES SALEN:
El Chile para San Antonio.
El Allipén para Arica.
EL MARTES SALE:
El Magallanes para Arica.
EL MIERCOLES SALEN:
El Ebro para Nueva York.
El Flora para Corral.

El aniversario del Regimiento Maipo

Con motivo de ser hoy el aniversario del Regimiento Maipo, los oficiales de la unidad han preparado diversas fiestas conmemorativas. El teniente señor Marshall dictará una interesante conferencia acerca de la vida de la unidad y de la batalla de Tarapacá, cuyo aniversario también es hoy.

La Comi

EN ARICA SE CREE
PERSHING SE A

L

(DE

LA CELEBRACION DEL THANKSGIVING DAY

ARICA, 2? (Especial). — Los americanos preparan la celebración del Thanksgiving Day sin mayor pompa. El almirante Latimer ofrecerá una comida a bordo del Rochester a la que asistirá la delegación americana.

EN LA MAÑANA DE HOY FONDEARA EN
CRUCERO "BERLIN"

A las 10 de la mañana de hoy fondeará en este puerto el primer barco de la Armada alemana que arriba hasta nuestras playas después de la guerra europea.

En efecto, el buque-escuela "Berlín", una de las naves que componen la reducida escuadra germana según el Tratado de Versalles, arribará a Valparaíso a la hora indicada de la mañana de hoy, significando el estrechamiento de los lazos de amistad que nos ha unido siempre con el pueblo alemán. Por esta causa no sólo en la Colonia alemana ha despertado entusiasmo el arribo del "Berlín", sino en el pueblo mismo que aprovechará esta ocasión para demostrar sus simpatías a Alemania.

Tan pronto como llegue el barco, subirán a bordo los ayudantes navales y el Canciller del Consulado de Alemania a saludar al comandante de la nave a nombre del Director General de la Armada, del Gobernador Marítimo y del Cónsul General de Alemania.

Momentos después bajará el comandante a tierra a fin de cumplimentar a estas autoridades y al Intendente de la provincia, visitas que serán retribuidas en la tarde de hoy y en la mañana de mañana.

INVITACION DE LA ARMADA

Como tocará la circunstancia que no se encontrará en Valparaíso ningún barco de nuestra marina de guerra, la Superioridad Naval invitará al comandante del "Berlín" a efectuar una visita a Talcahuano con el objeto de que se encuentren allí con las unidades que componen la Escuadra chilena.

VISITA A LA ESCUELA NAVAL

También se invitará hoy a efectuar una visita a la Escuela Naval, visita que posiblemente se lleve a cabo el Lunes en la mañana. En esta ocasión los cadetes navales chilenos harán una presentación en honor de los cadetes navales alemanes que viajan a bordo.

EL CRUCERO "BERLIN"

El buque-escuela que desde hoy será nuestro huésped grato, es un crucero protegido que desplaza 4,200 toneladas, habiendo sido construído en el año 1903, y es uno de los seis barcos que de este tipo dejaron los aliados a Alemania.

... cañones de 10.5 cm. y 2 tubos lanza-torpedos.

Recorre normalmente 21 millas, teniendo 400 hombres de tripulación.

PUERTOS QUE HA VISITADO

El buque-escuela alemán zarpó del puerto de Kiel a principios del mes de Setiembre del presente año y ha tocado hasta ahora, en los siguientes: Islas Azores, Bermudas, Puerto Príncipe (Haití), Colón, Guayaquil y Callao.

El viaje de regreso lo hará por el Estrecho de Magallanes, tocando en algunos otros puertos chilenos.

LA POBLACION OBRERA MODELO EN VALPARAISO

El Sábado próximo vendrá a Valparaíso la comisión designada por el Ministerio de Previsión, compuesta de los señores Ricardo Larraín Bravo, Eduardo Santa María y Luis Casanueva, que van a estudiar los terrenos donde se levantará la población obrera del cerro La Cruz.

Este cerro está al pié de la Avenida Francia, lo que dará a ese sector una extraordinaria importancia con la instalación del puerto pesquero y con la Estación del Barón.

Ayer zarpó la Escuadra a Talcahuano

En las primeras horas de la tarde de ayer zarpó de este puerto rumbo a Talcahuano la Escuadra activa.

Como hemos informado, la Escuadra va al puerto militar para que el acorazado "Almirante Latorre" entre al dique a limpiar sus fondos y para que la división de cazatorpederos y submarinos efectúen algunos ejercicios.

En los últimos días de Diciembre volverá a Valparaíso conjuntamente con el cazatorpederos "Almirante Uribe" y crucero "Esmeralda", que en la actualidad se encuentran en reparaciones.

La construcción del faro de Cabo Tabias

Después de un detenido estudio de la Sección Faros, la Dirección del Territorio Marítimo aprobó el proyecto de faro en el Cabo Tablas, al N. E. de Los Vilos, llenándose así una sentida y muy reclamada necesidad de la navegación por aquella región.

Obtenida la aprobación de esta Dirección, el proyecto siguió los trámites regulares hasta obtener la del Gobierno.

INICIACION DE LOS TRABAJOS

Con la aprobación suprema, la Dirección del Territorio Marítimo ha querido activar en lo posible la construcción de este faro y a este efecto ha dispuesto que el jefe de la Sección Faros, ingeniero de navío, don Laureano Ayala, se dirija a Punta Tablas.

En efecto, a bordo del "Colocolo" se dirige hoy la comisión que preside el señor Ayala a Punta Tablas, llevando además todo el material y elementos para dar comienzo a los trabajos de construcción e instalación del faro.

El señor Ayala regresará a Valparaíso a principio de la semana próxima, dejando tomadas todas las medidas del caso.

El campeonato de tennis de Viña

En la mañana de hoy se iniciará en las canchas del Club de Tennis Unión de Viña del Mar el campeonato organizado por esta institución.

Anoche llegó al balneario la delegación de jugadores santiaguinos compuesta por la señorita María Jencke, y señores Alberto Sánchez, Carlos Ossandón Guzmán, Fritz Bierwith, Luis Harnecker, R. Conrads, Alberto Vergara, Vicente Vergara y D. Arrate.

El campeonato se dividirá en dos partes, en que disputará la copa Petersen y otro la copa del Club Unión. Damos continuación el detalle de los jugadores que intervendrán en ambos partidos:

POR LA COPA PETERSEN

A. Arrate contra J. Bostelman, 8 A. M., cancha II.
F. Cabezas contra Vic. Molinos, 9 1|4 A. M., cancha I.
A. Vergara contra E. Condon, 9 A. M., cancha III.
R. Conrads contra R. Barnett, 1 1|2 P. M., cancha I.
F. Bierwith contra E. Parker, 2 P. M., concha III.
Ganador Vergara-E. Condon contra C. Ossandón, 2 P. M., cancha II.
Ganador Conrads-Barnett contra E. Keller, 5 P. M., cancha I.
J. Muñoz contra G. Salbach, 7 1|2 A. M., cancha I.
F. Harnecker contra E. Herrera, 7 1|4 A. M., cancha III.
Ganador Harnecker-Herrera contra ganador Cabezas-Molinos, 3 1|2 P. M., cancha I.

POR LA COPA DEL CLUB

R. Conrads contra J. Cubbins, 7 1|2 A. M., cancha V.
A. Vergara contra A. Etchebarne, 8 A. M., cancha V.
C. Ossandón contra K. Hambrook, 8 A. M., cancha III.
E. Condon contra Vic. Molinos, 11 A. M., cancha IV.
B. Gubbins contra A. Arrate, 2 P M., cancha IV.
F. Bierwith contra C. Lange, 5 P. M., cancha III.
Ganador Vergara-Etchebarne contra B. Conrads, 3 1|2 P. M., cancha III.
Ganador OssandónHambrook contra H. Barnett, 10 A. M., cancha II.
Dobles mixtos: señorita Jenschke y señor R. Conrads contra señora Prain y señor G. Condon, 10 A. M., cancha III.

Compañía Transatlántica Española
SERVICIO PLATA-MEDITERRANEO

El rápido y lujoso vapor-correo
REINA VICTORIA EUGENIA
saldrá de Buenos Aires para España el día 2 de Diciembre próximo con escalas en: Montevideo, Río de Janeiro, Tenerife (Canarias). Cádiz, Almería y Barcelona.

SERVICIO SUD-PACIFICO A ESPAÑA

Próximas salidas de Valparaíso:

8 de Diciembre..	Vapor BUENOS AIRES
8 de Enero de 1926..	Vapor MANUEL CALVO
8 de Febrero..	Vapor LEON XIII
8 de Marzo..	Vapor MANUEL ARNUS

con escalas en: Antofagasta, Iquique, Mollendo, Callao, Guayaquil, Balboa, Colón, Pto. Colombia, Curacao, Pto. Cabello, La Guayra, Ponce, San Juan de Pto. Rico, Canarias, Cádiz y Barcelona.
Se expiden pasajes para todos los puertos de escala, incluso Antofagasta e Iquique y para los puertos del Norte de España: Vigo, Coruña, Gijón, Santander y Bilbao, con trasbordo en Cádiz.
También recibirán carga a tipos de fletes convenientes. Esmerada atención y excelente alojamiento y trato a los pasajeros de 1.a, 2.a y 3.a clases.
Para informaciones sobre fletes y pasajes, y reserva de camarotes, dirigirse a los agentes:

MARTINEZ VELASCO Y Cía., Cochrane N.o 653, casilla N.o 108-V., Valparaíso
LUEJE NIETO Y Cía., Agustinas N.o 889, casilla N.o 2984, Santiago

GRACE LINE
Servicio rápido de pasajeros para Antofagasta, Iquique, Arica, Mollendo, Callao, Salaverry, Talara, Balboa, Cristóbal y
NEW YORK
"SANTA ELISA"
Saldrá de VALPARAISO el MIERCOLES 9 de DICIEMBRE, a la 1 P. M.
— PROXIMAS SALIDAS: —

"SANTA LUISA"	DICIEMBRE 23
"SANTA TERESA"	ENERO 6
"SANTA ANA"	ENERO 20

AGENTES DE LA NOSA LINE
New Orleans and South American Steamship Co. Servicio mensual de vapores de carga desde New Orleans, EE. UU. a puertos chilenos y vice-versa
GRACE Y Cía., (CHILE) S. A.
HUERFANOS 1087 — SANTIAGO

Lloyd Real Holandés
SERVICIO RAPIDO DE VAPORES LUJOSOS
ENTRE BUENOS AIRES Y AMSTERDAM, CON ESCALA EN
URUGUAY, BRASIL, PORTUGAL, ESPAÑA, FRANCIA E INGLATERRA
PROXIMAS SALIDAS DE BUENOS AIRES

"FLANDRIA"	26 Noviembre	"ORANIA"	7 Enero 1926
"GELRIA"	10 Diciembre	"FLANDRIA"	4 Febrero
"ZEELANDIA"	24 Diciembre	"GELRIA"	18 Febrero

Por más pormenores, dirigirse a su único Agente en Santiago:
OTTO LOOSE
HUERFANOS 1153 (ALTOS).—TELEFONO 365—CASILLA 382

P. S. N. C.
VAPORES PARA EUROPA
VIA CANAL DE PANAMA
"OROYA", 5 de Diciembre 1 P. M.
"ORIANA", 19 de Diciembre
"ORCOMA", 2 de Enero
Para Antofagasta, Mejillones, Iquique, Arica, Mollendo, Callao, Balboa, Cristóbal, La Habana, Coruña, Santander, La Rochelle, Pallice y Liverpool.
Por estos vapores se expenden boletos de segunda clase para Europa y puertos de la costa, a precios convenientes.
VAPOR PARA NUEVA YORK
"EBRO", 2 de Diciembre 1 P. M.
"ESSEQUIBO", 30 de Diciembre
"EBRO", 27 de Enero
Para Antofagasta, Iquique, Arica, Mollendo, Callao, Salaverry, Paita, Balboa, Cristóbal, Habana y Nueva York.

R. M. S. P.
SERVICIO RAPIDO DE LUJO DESDE Buenos Aires a Europa
PROXIMAS SALIDAS DE LOS AFAMADOS VAPORES "A" VIAJES RAPIDOS A LISBOA EN 16 DIAS.— CHERBURGO Y SOUTHAMPTON EN 19 DIAS

"AVON"	11,073 toneladas,	9 de DICIEMBRE
"ALMANZORA"	15,550 toneladas,	23 de DICIEMBRE
"ANDES"	15,620 toneladas,	5 de ENERO
"ARLANZA"	14,930 toneladas,	10 de FEBRERO
"AVON"	11,072 toneladas,	20 de FEBRERO.
"ALMANZORA"	15,550 toneladas.	3 de MARZO.

PROXIMAS SALIDAS DE LA LINEA "D"

"DARRO"	18 Diciembre
"DESEADO"	1.o Enero 1926
"DESNA"	15 Enero 1926
"DESEMBARO"	12 de Febrero

VIAJES DE LLAMADA DESDE VARIOS PUNTOS DE EUROPA, SIRIA Y TURQUIA

SANTIAGO Agustinas 1017 — Casilla 536 THE PACIFIC STEAM NAVIGATION Co. VALPARAISO Calle Blanco. — Casilla 24-V.
SUB-AGENTES EN SANTIAGO: Transportes Unidos, Estado esquina Alameda; Expreso Villalonga, Agustinas 817.

PLEBISCITARIA

mañana

N ENTRE LOS REPRE-
PERU ES TAN MARCADA
ISIS SE VE DISTANTE

CABLE)

de ella y el coronel Ordóñez estuvieron contestes respecto a la petición del coronel Ordóñez; pero el miembro de la Comisión, señor Greve, desafió la autoridad de ella, para llevar adelante una investigación sobre tal asunto. El Presidente y el coronel Ordóñez coincidieron en que la Comisión tenía plenos poderes para realizar dicha investigación sobre este asunto que actualmente, en estos momentos, es responsable del retiro de la Sección peruana del trabajo.

"Cuando se determinó por la Comisión el resultado de esta votación, el señor Greve anunció su retiro de los trámites de la Comisión, a excepción de cuando se tuviera que tratar extrictamente lo relativo a la determinación de los límites, o se tuviera que discutir lo relativo a los fondos que se le han acordado, avisando al Presidente que él estaría listo para ser convocado con este objeto.

"Sólo las partes chilenas y norteamericanas se hallan aún en el campo y el coronel Ordóñez está ejerciendo la función de Comisionado peruano; hallándose en esa forma

varios.

De acuerdo con las reglas de procedimiento toda resolución aprobada en ausencia de uno cualquiera de sus miembros deberá ser de nuevo presentada a su estudio si ha sido protestada.

Hasta el momento los peruanos y norteamericanos consideraban que esta revisión de las resoluciones adoptadas sería meramente de fórmula, pero bien pudiera suceder que los chilenos presentaran argumentos en contra que traigan como consecuencia la postergación de estas resoluciones.

Tal como la situación se presenta en estos momentos, se preven serias dificultades, y va acentuándose la creencia en todos los círculos plebiscitarios de que el Arbitro ha de tomar nota de las circunstancias que han producido una situación imposible de soluciones; esta creencia de que se ha de apelar al Arbitro está tan arraigada en la Comisión que se anticipa desde luego que alguna próxima actitud de la misma

PARA OCUPARSE DEL INCENDIO DE CHAYAVIENTO

ARICA, 26.— (Especial).—Avisan de Tacna que la Comisión de Límites se reunió para ocuparse del incendio de Chayaviento y se espera para esta tarde el consiguiente comunicado.

Se cree que la comisión adoptó la resolución de hacer investigaciones en este asunto.

s creen que el mismo
recurrirá al árbitro

Comisión ha de dar ocasión a que se apele ante el Arbitro.

Hasta el momento los chilenos no han hecho indicación alguna que permita suponer que tienen realmente la intención de apelar ante el Arbitro y en consecuencia piensan algunos observadores que puede ser el mismo Pershing quien dé este paso y someta al conocimiento del Arbitro la situación actual. Esto podría efectuarse por distintos medios, uno de los cuales podría ser: declarar que en los momentos actuales y en las actuales circunstancias era de todo punto imposible la celebración del plebiscito.

La actitud que asumiría el Arbitro en estas circunstancias sería problemática tanto más cuanto que seguramente tendría que entrar a conocer detalladamente las diversas declaraciones y acontecimientos y la opinión legal de las partes interesadas.

De darse este paso quedaría postergada por largo plazo la realización del plebiscito y durante este tiempo la Comisión estaría seguramente en receso.

Naturalmente que todas estas consideraciones que se hacen sobre la situación no tienen carácter oficial pero ellas indican el curso lógico que seguirían los acontecimientos a menos que los debates que se susciten en la próxima sesión trajeran un cambio de la situación y de las tendencias que se notan actualmente.

La Comisión Plebiscitaria se reunirá el Sábado

ARICA, 26.—Se ha convocado para el Sábado a la Comisión Plebiscitaria.—(United).

EL MIEMBRO DE LA DELEGACION CHILENA RESUELVE RETIRARSE

TACNA, 26.— (Especial).— El miembro de la delegación chilena, señor Greve, ha resuelto retirarse de toda labor de la Comisión de Límites que no esté relacionada directamente con la fijación de los límites o el financiamiento de esta comisión.

Esta resolución se ha tomado a consecuencia de la moción aprobada en la comisión de hacer investigaciones por el incidente de Chayaviento.

CUATRO DIAS ... CONTESTACION ... CHILENA

ARICA, 26. (Especial) ... neral Pershing ... de su nota ... Chileno, señor ... se recordará ... ción al Presidente ... el día 21 del ... General, redactando ... tación demuestra ... pone en ella una ... do extraordinario.

Se ignora todavía ... tendrá la audiencia ... se ha fijado la fecha ... reunión de la Comisión ... ria.

PARECE PROBABLE ... PRODUZCA LA ... LA SESION ...

ARICA, 26.— (Especial) ... declaraciones del ... Jarpa no han sido ... comentadas aquí, pero ... cialmente se considera ... una confirmación de la ... de la posición chilena.

Al mismo tiempo ... te de la delegación ... na poca inclinación ... modo de pensar, de ... parece probable que ... ma reunión se haya ... la ruptura, cuya ... será al parecer la ... el árbitro por ... partes litigantes.

LLEGA A ARICA EL ... INTENDENTE DE TACNA

ARICA, 26, (Especial) ... Luis Gómez Carreño ... dente de Tacna, llegó ... las baterías de la ... el saludo de reglamento.

LA COMISION DE LIMITES ... INTERRUMPIDO SUS LABORES

ARICA, 26.— (Especial) ... Morrow anunció que ... bían quedado parcialmente ... rrumpidas las labores de ... do límites. El coronel ... bía anteriormente ... ta a los miembros de ... pero él seguía actuando ... legado.

Los miembros de las ... nes chilena y norteamericana ... aún en el terreno de ... Se declara que se ... de esfuerzos para ... ción al actual conflicto.

LAS DIVERGENCIAS ... ENTRE LAS OPINIONES ... NA Y PERUANA ... BABILIDAD DE ARBITRAJE

ARICA, 26.—(Especial) ... venido a tenerse hoy ... maciones de la situación ... y Arica, por las ... oficiales que tanto ... Delegación Chilena ... ruana se han tenido ... de que existen entre ... ciones divergencias ... opinión respecto al ... la situación y las ... tentes actualmente en ... cias.

Es evidente que ... reunión de la Comisión ... ría habrán de ... sos, que oficialmente ... las diferencias que ... cabe duda de que las ... ciones han de hacer ... terminantes en este ...

Se dice que el General ... ha hecho profundos y ... estudios de su punto de ... consecuencia la posición ... en la próxima sesión ... seguramente la base de ... minaciones que después ... en la Comisión.

No faltan observadores ... que piensen que las ideas ... Pershing puedan aún ... alguna modificación ... chilena, pero las declaraciones ... señor Barros Jarpa ... han disminuído las ... se tenían de que esto ... ahora parece ya poco ... la contestación del General ... a la nota del señor Edwards ... del presente mes, sea ... tes de la próxima reunión ... Comisión Plebiscitaria y ... fácil que sea leída en ... sesión, a lo menos ... a los nueve puntos que ... Edwards sometió a Mr. Pershing.

ANTOFAGASTA

A consecuencia del incendio de un polvorín mueren trágicamente tres obreros

(De nuestro Corresponsal, por Telégrafo)

TOCOPILLA 26.—A las 7 A. M. de hoy se incendió el polvorín de la oficina salitrera Ríos-Ventura.

A consecuencia de la fuerte explosión murieron carbonizados los obreros Abraham Gallardo Bustamante, José Saavedra y Máximo Véliz Véliz.

Esta sensible tragedia ha causado una dolorosa impresión.

Un prestigioso hombre de negocios londinense visita Antofagasta

(De nuestro corresponsal, por telégrafo)

ANTOFAGASTA 26.—Se encuentra en esta ciudad Mr. Bolden, Director-Gerente en Londres, de la Empresa del Ferrocarril de Antofagasta a Bolivia y también del Ferrocarril Salitrero de Tarapacá.

Mr. Bolden es un hombre de negocios que goza de merecido prestigio en Londres.

Permanecerá entre nosotros por espacio de pocos días.

El Servicio de Identificación no tiene local apropiado

(De nuestro corresponsal, por telégrafo)

ANTOFAGASTA 26.—El personal de correos de esta ciudad festejó al empleado don Luis González con motivo de haber cumplido 18 años de servicios.

—El Servicio de Identificación carece del mobiliario más indispensable, al extremo que los empleados de la fotografía atienden a las personas que van a identificarse en un departamento medio construído con tableros, puertas y ventanas sobrantes de otros edificios.

En Antofagasta se echan las bases para crear un Conservatorio de Música

(De nuestro corresponsal, por telégrafo)

ANTOFAGASTA, 26.— Se estima posible en esta ciudad la creación de un Conservatorio de Música.

El maestro violinista Masriera, aprovechando la estada en ésta del músico Maristany, ha echado las bases de este instituto, integrando la academia con varios profesores más.

Este conservatorio tendrá la misma organización del Conservatorio Nacional de Santiago

CONCEPCION

Una invitación al Vice-Presidente y al Presidente electo para que visiten Concepción

(De nuestro Corresponsal, por Telégrafo)

CONCEPCION, 26.— Hoy, en una reunión de las autoridades y vecinos celebrada en la Intendencia, se acordó invitar para que pasen a esta ciudad, el Vice-Presidente de la República, señor Barros Borgoño, y el Presidente electo, señor Figueroa Larraín, quienes vendrán próximamente a la inauguración del balneario "El Morro", de Tomé.

Cía. Sud Americana de Vapores
SERVICIO MENSUAL A NEW YORK CON ITINERARIO FIJO EN 18 DIAS.—SALIDAS EN SABADOS A LA 1 EN PUNTO.

"ACONCAGUA" 19 DE DICIEMBRE | "TENO" 16 DE ENERO

Con escala en Antofagasta, Iquique, Arica, Callao, Payta, La Libertad (Ecuador) y Cristóbal.

SERVICIO QUINCENAL A GUAYAQUIL (ECUADOR). — SALIDAS EN VIERNES A LAS 6 P. M.

"PALENA" 27 DE NOVIEMBRE | "AYSEN" 11 DE DICIEMBRE

Con escala en Coquimbo, Antofagasta, Gatico, Tocopilla, Iquique, Caleta Buena, Arica, Ilo, Mollendo, Chala, Pisco, Cerro Azul, Callao, Salaverry, Pacasmayo, Eten, Pimentel y Payta.

SERVICIO QUINCENAL A PIMENTEL (PERU). — SALIDAS EN VIERNES A LAS 6 P. M.

"MAPOCHO" 4 DE DICIEMBRE | "CACHAPOAL" 18 DE DICIEMBRE

Con escalas en Coquimbo, Huasco, Caldera, Chañaral, Taltal, Antofagasta, Iquique, Pisagua, Arica, Ilo, Mollendo, Chala, Lomas, Pisco, Tambo de Mora, Callao, Huacho, Supe, Huarmey, Casma, Samanco, Chimbote, Salaverry, Pacasmayo y Eten.

Vapores para Lota, Penco, Tomé y Talcahuano, salidas de Valparaíso todos los Miércoles.

De Talcahuano salen de regreso para Valparaíso, todos los Martes a las 6 P. M.

WESSEL DUVAL & Co. Huérfanos esquina Morandé Agentes | Cía. TRANSPORTES UNIDOS Estado esquina Delicias Sub - Agentes

VALDIVIA

Manifestación a los ... dores electos señores ... quez y Schurmann

(De nuestro corresponsal, por telégrafo)

VALDIVIA, 26. — ... elementos políticos y ... amigos ofrecieron ... banquete en el Club ... honor de los senadores ... ñores Carlos Schurmann ... so Bórquez, con ocasión ... pléndido triunfo electoral.

Ofreció la manifestación ... mer alcalde don Enrique ... la agradecieron los festejados.

—En La Unión ... gravemente enfermo ... Bostcher.

—El Director y profesores ... Escuela Normal "Camilo ... quez" ha enviado una ... hesión a la manifestación ... hará el Sábado en honor ... rector de Educación, don ... Salas, para agradecerle ... pación que tuvo en la ... la ley que trajo un ... económico al magisterio.

COMPAÑIA SUD-AMERICANA DE VAPORES

Se solicitan propuestas ... ra el aprovisionamiento ... animales y pasto para ... mo de la flota durante ... 1926, como sigue:

730 novillos con peso ... de 400 kilos.
420 corderos con peso ... de 25 kilos.
132,000 kilos de carne de ...
3,600 kilos de carne de ...
3,600 kilos de carne de ...
3,600 kilos de carne ...
1,500 fardos de pasto.

Las propuestas ... en conformidad con ... ción que suministrará la Cía. ... 30 de Noviembre ... 2 P. M., en Blanco ... vándose la Cía. el derecho ... chazar todas las propuestas ... así lo conviniere.

Valparaíso 18 de ... bre de 1925.
EL DIRECTOR-DELEGADO

ECOS DE LAS ELECCIONES DEL 22 EN PROVINCIAS

(De nuestros corresponsales, por telégrafo)

Irregularidades en la votación de Antofagasta

ANTOFAGASTA 26. — El apoderado del candidato don Alberto Cabero, por la Agrupación Provincial de Tarapacá, dejó constancia en una protesta escrita, acerca de las irregularidades, que dice se cometieron y que afectan al resultado de la votación en favor del señor Cabero.

El citado apoderado solicita del Tribunal Calificador, ordene la comprobación de los reclamos y la revisión de las actas seccionales, para comprobar las firmas y las impresiones digitales. — El Corresponsal.

Sobre las irregularidades cometidas en Santa Cruz

Se nos pide la publicación de la siguiente carta:

"Señor Director de "La Nación".—Presente.—En telegrama que ayer enviara a usted y que apareció publicado en la edición de hoy del diario que usted dirige, dejaba constancia de algunos delitos electorales ocurridos en el departamento de Santa Cruz, con los que perjudicaba al candidato señor Juan Pradenas, del cual fuí apoderado durante el acto electoral del Domingo último.

Hoy vengo a poner en sus manos los documentos que atestiguan las faltas que acusé y que quedaron plenamente comprobadas, negándose a ordenar la detención e incomunicación del presidente de mesa, el secretario, comisario y vocales de la comuna de Ranguil, subdelegación 7.a, sección primera.

Otro de los hechos irregulares cometidos y de los cuales he dejado testimonio ante el juzgado de letras de Curicó por medio de un escrito cuya copia autorizada acompaño, es el desmedido cohecho, practicado a vista y paciencia de los apoderados del señor Pradenas y con la complicidad de los miembros de las mesas receptoras de sufragios.—Antonio Aparicio".

El resultado en Maule, Comuna de Quirihue

QUIRIHUE 26. — Los datos oficiales del resultado de la elección de Diputados por Maule, son los siguientes: Ramírez Frías, 1,529 votos; por Silva Pinochet, 1,463; por Rivera, 1,461; por Herquíñigo, 1,321; por Rodríguez Mac-Iver, El señor Silva Pinochet es independiente. — El Corresponsal. 1,131.

Se confirma el triunfo de la lista de los partidos, en Arauco, Lebu y Cañete

CONCEPCION 26. — Comunican de Lebu que la lista de los partidos unidos por las diputaciones, formada por los señores Juan Antonio Ríos, Gmo. Iriarte y Samuel Guzmán García, triunfó con el siguiente resultado:

Lebu, 1523 votos, Arauco 610 y Cañete 672, en total 2805. La cifra repartidora es de 935.

El candidato señor Virgilio Morales obtuvo 896 votos. — El Corresponsal.

Nuevo cómputo oficial de Maule

CONSTITUCION 26. — El cómputo oficial de la provincia de Maule, da los siguientes resultados:

Senadores. — Romualdo Silva Cortés, 2043 votos; Matías Silva, 1423; Pedro Opazo Letelier, 1245; Nicanor Silva, 1120; Gonzalo Urrejola, 314 y Máximo Bravo, 225.

Diputados. — Tomás Ramírez Frías, 1529 votos; Ramón Silva, 1463; Narciso Rivera, 1461; Alejandro Herquíñigo, 1321; Enrique Rodríguez Mac Iver, 1131 y Carlos Arce, 103. — El Corresponsal.

Un candidato que rectifica

CONCEPCION 26.—Sírvase rectificar cómputos dados ayer respecto a la agrupación de Concepción, Ñuble y Bío Bío.

Según los colegios departamentales he obtenido 7500 votos, lo que me señala el tercer lugar.

Los candidatos triunfantes, señores Serrano y Zañartu, están distanciados, pues obtuvieron 4579 y 5344 votos respectivamente. — Agradecido. (Fdo.) **Luis Enrique Concha.**

La elección en Chiloé

Se nos ha pedido la publicación del siguiente telegrama:

"CASTRO, 25.—Ministerio del Interior.—Ayer conoció del acto electoral último el colegio escrutador de Castro, que no permitió estampar en el acta la protesta del apoderado demócrata señor Carlos Wolhke, sobre irregularidades cometidas en la subdelegación 13 de Chelin, donde la mesa receptora de sufragios no escrutó los votos para diputados. En el departamento de Quinchao no hubo colegio electoral el día fijado por la ley. Esta elección se desarrolló con los mismos abusos, atropellos a la ley, falsificaciones, escamoteos y escandaloso cohecho que en las elecciones anteriores al 5 de Setiembre. Sólo faltó el matonaje de otras veces.

Nos es muy pesado abandonar el taller y las labores cuotidianas para protestar de la política viciada del acto cívico del 22 del actual. Creíamos que el justo castigo del 5 de Setiembre a los políticos de oficio había sepultado las funestas prácticas electorales, confiados en ésto, abandonamos las herramientas para depositar el sufragio en favor del pundonoroso y preparado joven Oscar Cuadra Pacheco, pero con gran sorpresa vimos aparecer nuestros votos a favor de los candidatos que repudiamos con toda la fuerza de nuestros espíritus.

Pedimos al Supremo Gobierno intervenga directamente en la calificación de los poderes para formar nuevo Congreso con hombres honrados y elegidos por la espontánea voluntad popular. Solicitamos el cumplimiento magno del manifiesto del 11 de Setiembre y pedimos también respetuosamente la modificación de la ley electoral en el sentido de que para Chiloé las mesas receptoras de sufragios sean formadas por militares prestigiosos como único medio de terminar los abusos y cortar a raiz la enfermedad endémica de las falsificaciones, cohecho y escamoteos.—**Enrique Sub'abre, Carlos Wohlke, Juan Antonio Barría, Ismael Castro, Belisario Gómez y Sandalio Barría.**"

PARTIDO CONSERVADOR

CLUB CONSERVADOR GREGORIO DE MIRA. — Comuna de San Miguel. — El Lunes 23 del presente se reunió la asamblea de socios de este club político, presidido por don Neftalí Acuña y actuando de secretario el titular señor Manuel Segundo Luengo. Después de tratar diversos asuntos de orden interno, se tomaron los siguientes acuerdos:

1.o Agradecer al señor Marcos Bustillos su generosa donación.

2o Manifestar a las autoridades del Partido que el Presidente del Directorio Comunal del Partido no cuenta con la confianza de los conservadores de San Miguel.

3.o Reconocer como la fuerza oficial y efectiva del Partido, al Club "Gregorio Mira".

4.o Enviar a los diputados electos señores Carlos Vergara Leyton y José Luis Sepúlveda, una nota de felicitación por el éxito obtenido en la jornada electoral del Domingo.

5.o Celebrar sesión todos los Lunes a las 9 P. M.

DEFUNCION

Habiendo fallecido nuestro querido deudo, don

Eliseo Muñoz

Rogamos a nuestros amigos se sirvan acompañar sus restos al Cementerio General, mañana Sábado, a las 10 A. M.

El cortejo saldrá de su casa-habitación, calle Copiapó 1417.

LA FAMILIA.

SE APRUEBA EN TODAS SUS PARTES LA ELECCION DE DON EMILIANO FIGUEROA

HOY SERA ENTREGADO A LA PRENSA EL INFORME EVACUADO POR EL TRIBUNAL CALIFICADOR RESPECTO A LA ULTIMA ELECCION PRESIDENCIAL

TAMBIEN, DESDE HOY EMPEZARA A INFORMARSE DE LOS ANTECEDENTES Y RECLAMACIONES DE LAS ELECCIONES DE CONGRESALES DEL 22 DEL ACTUAL

Ayer, a las 4.30 P. M. volvió a reunirse el Tribunal Calificador, presidido por el señor Silvestre Ochagavía, con el fin de continuar en la revisión de las elecciones presidenciales.

En la sesión de ayer se ocupó el Tribunal en la revisión de las elecciones en las provincias ubicadas más al Sur de Concepción, dando término a sus labores más o menos a las 8 P. M., hora en que también fué redactado el informe definitivo, que contiene el fallo emitido por este Tribunal.

Este informe, en el cual, según se nos ha informado, el Tribunal Calificador aprueba en todas sus partes los resultados del acto electoral del 24 de Octubre último, que dió el triunfo a don Emiliano Figeuroa, será entregado a la prensa en la tarde de hoy.

LA REVISION DE LAS ELECCIONES DE SENADORES Y DIPUTADOS

Terminada ya la revisión de las elecciones presidenciales, el Tribunal Calificador empezará, dentro de algunos días, a informarse de los resultados, de las posibles irregularidades y de las reclamaciones de las elecciones de senadores y diputados verificadas el 22 de Noviembre.

AYER SE ESCRUTARON LA CUARTA, QUINTA, SEXTA, SETIMA Y OCTAVA COMUNAS DEL DEPARTAMENTO DE SANTIAGO

EL COLEGIO ESCRUTADOR DEPARTAMENTAL SE VOLVERA A REUNIR HOY PARA CONTINUAR EN LOS ESCRUTINIOS DE LAS ELECCIONES DE CONGRESALES

Ayer se reunió nuevamente en la Municipalidad el Colegio Escrutador Departamental, para continuar en los escrutinios de las elecciones de Senadores y Diputados en el departamento de Santiago.

A las 12 P. M. se dió término al escrutinio de la 8.ª Comuna.

Los resultados de las comunas escrutadas durante el día de ayer, son las siguientes:

PARA SENADORES

4.ª COMUNA

LISTA N.º 2.	
José A. Alfonso	232
LISTA N.º 3	
Sin preferencia	63
Guillermo Barros Jara	436
Joaquín Echenique	469
Roberto Sánchez G. de la H.	277
Luis Salas Romo	402
José Santos Salas	143
Total de votos obtenidos por esta lista	1990
LISTA N.º 4.	
Sin preferencias	56
Pedro A. Fajardo	606
Aquiles Concha	1013
Total de votos obtenidos por esta lista	1675

5.ª COMUNA

LISTA N.º 2.	
José A. Alfonso	274
LISTA N.º 3.	
Sin preferencias	107
Guillermo Barros Jara	206
Joaquín Echenique	512
Roberto Sánchez G. de la H.	280
Luis Salas Romo	453
José Santos Salas	128
Total de votos obtenidos por esea lista	1636
LISTA N.º 4	
Sin preferencia	66
Pedro A. Fajardo	370
Aquiles Concha	429
Total de votos obtenidos por la lista	865

6.a COMUNA

Lista N.o 2	
José A. Alfonso	332
Lista N.o 3	
Sin preferencia	57
Guillermo Barros Jara	345
Joaquín Echenique	736
Roberto Sánchez G. de la H.	239
Luis Salas Romo	382
José Santos Salas	82
Total de votos obtenidos por esta lista	1841
Lista N.o 4	
Sin preferencia	92
Pedro A. Fajardo	473
Aquiles Concha	505
Total de votos obtenidos por esta lista	1070

7.a COMUNA

Lista N.o 2	
José A. Alfonso	446
Lista N.o 3	
Sin preferencia	61
Guillermo Barros Jara	289
Joaquín Echenique	810
Roberto Sánchez G. de la H.	227
Luis Salas Romo	421
José Santos Salas	66
Total de votos obtenidos por esta lista	1874
Lista N.o 4	
Sin preferencia	63
Pedro A. Fajardo	432
Aquiles Concha	603
Total de votos obtenidos por esta lista	1098

8.a COMUNA

Lista N.o 2	
José A. Alfonso	332
Lista N.o 3	
Sin preferencia	105
Guillermo Barros Jara	254
Joaquín Echenique	464
Roberto Sánchez G. de la H.	320
Luis Salas Romo	416
José Santos Salas	115
Total de votos obtenidos por esta lista	1674
Lista N.o 4	
Sin preferencia	123
Pedro A. Fajardo	466
Aquiles Concha	462
Tatal de votos obtenidos esta lista	1051

PARA DIPUTADOS

Luis Morales Matus, 4.a comuna, 69; 5.a comuna, 67; 6.a comuna 46; 7.a comuna 17; 8.a comuna 17. Ernesto Sanguino Sánchez, 4.a comuna, 12 votos; 5.a comuna 12; 6.a comuna 23; 7.a comuna 16; 8.a comuna 15. Ramón Segundo Jiménez, 4.a comuna 5; 5.a comuna 29; 6.a comuna 20; 7.a comuna 7; 8.a comuna 7. Ambrosio Rodríguez, 4.a comuna 137; 5.a comuna 35; 6.a comuna 52; 7.a comuna 44; 8.a comuna 44. Adrián de la Cuadra, 4.a comuna 0; 5.a comuna 0; 6.a comuna 0; 7.a comuna 0; 8.a comuna 0. Agustín Prat, 4.a comuna 26; 5.a comuna 23; 6.a comuna 26; 7.a comuna 14; 8.a comuna 12. Ramón Gutiérrez Roa, 4.a comuna 17; 5.a comuna 15; 6.a comuna 66; 7.a comuna 30; 8.a comuna 25. Pedro Antonio Díaz Pérez, 4.a comuna 8; 5.a comuna 16; 6.a comuna 19; 7.a comuna 20; 8.a comuna 20. Alberto Fellenberg, 4.a comuna 88; 5.a comuna 28; 6.a comuna 18; 7.a comuna 10; 8.a comuna 20. Roberto Cortés Julian, 4.a comuna 52; 5.a comuna 4; 6.a comuna 24; 7.a comuna 17; 8.a comuna 38: Carlos Cariola Villagrán, 4.a 45; 5.a comuna 32; 6.a 38; 7.a comuna 41; 8.a comuna 72.

Lista N.o 13, sin preferencia, 4.a comuna 1 voto; 5.a comuna 0; 6.a comuna 2; 7.a comuna 5; 8.a comuna 1. Roberto de Petris, 4.a comuna 15; 5.a comuna 34; 6.a comuna 31; 7.a comuna 14; 8.a comuna 50. Tomás Badilla Hormazábal, 4.a comuna 1; 5.a comuna 2; 6.a comuna 1; 7.a comuna 11; 8.a comuna 5. Alejandro Bustamante, 4.a comuna 7; 5.a comuna 0; 6,a comuna 3; 7.a comuna 7; 8.a comuna 24. Fabio de Petris, 4.a comuna 0; 5.a comuna 0; 6,a comuna 0; 7.a comuna 2; 8.a comuna 0. Ramón Plaza Monreal, 4.a comuna 2; 5.a comuna 1; 6.a comuna 0; 7.a comuna 2; 8.a comuna 7. Daniel Pérez Rojas, 4.a comuna 10; 5.a comuna 0; 6.a comuna 0; 7.a comuna 0; 8.a comuna 0. Total de votos obtenidos por la lista N.o 13, 4.a comuna 36; 5.a comuna 37; 6.a comuna 37; 7.a comuna 41; 8.a comuna 87.

Guillermo Tagle Cárter, 4.a comuna 3; 5.a comuna 0; 6.a comuna 0; séptima comuna 0; octava comuna 0; Jorge Alessandri Rodríguez, 4.a comuna 726; 5.a comuna 474; 6.a comuna 393; 7.a comuna 464; 8.a comuna 524. Alvaro Reyes Pérez, 4.a comuna 1; 5.a comuna 2; 6.a comuna 2; 7.a comuna 5; 8.a comuna 2; Gustavo Gallardo, 4.a comuna 13; 5.a comuna 9; 6.a comuna 11; 7.a comuna 7; 8.a comuna 0; Ramón Torres Font, 4.a comuna 2; 5.a comuna 14; 6.a comuna 22; 7,a comuna 12; 8.a comuna 2.

Lista N.o 19, sin preferencia, 4.a comuna 0; 5.a comuna 2; 6.a comuna 0; 7.a comuna 0; 8.a comuna 7. Carlos Frontaura, 4.a comuna 5; 5.a comuna 17; 6.a comuna 19; 7,a comuna 15; 8.a comuna 12. Eduardo Corominas Nazarit, 4.a comuna 5; 5.a comuna 2; 6.a comuna 1; 7.a comuna 9; 8.a comuna 14. Carlos Contreras, 4.a comuna 1; 5.a comuna 2; 6.a comuna 3; 7.a comuna 1; 8.a comuna 0.

Total de los votos obtenidos por la lista N.o 19, 4.a comuna 11; 5.a comuna, 23; 6.a comuna, 23; 7.a comuna, 25; 8.a comuna, 33.

Luis González Guerrero, 4.a 2; 5.a comuna, 8; 6.a comuna, 70; 7.a comuna, 11; 8.a comuna, 0.—Eduardo Almarza, 4.a comuna, 0; 5.a comuna, 0; 6.a comuna, 3; 7.a comuna, 0; 8.a comuna, 0.—Abdón Díaz Pérez, 4.a comuna, 0; 5.a comuna, 1; 6.a comuna 2; 7.a comuna, 4; 8.a comuna, 2.—Aurelio Leguas Alvarez, 4.a comuna, 0; 5.a comuna, 0; 6.a comuna, 0; 7.a comuna, 0; 8.a comuna, 0.

Lista N.o 24, sin preferencia, 4.a comuna, 0; 5.a comuna, 5; 6.a comuna, 10; 7.a comuna, 5; 8.a comuna 16.—Vicente Huidobro, cuarta comuna, 15; quinta comuna, 12; sexta comuna, 16; séptima comuna, 0; octava comuna, 21.— Guillermo Aparicio, 4.a comuna, 0; 5.a comuna, 0; 6.a comuna, 1; 7.a comuna, 0; 8.a comuna, 0.—Total de votos obtenidos por la lista N.o 24, 4.a comuna, 15; 5.a comuna, 17; 6.a comuna, 27; 7.a comuna, 5; 8.a comuna, 37.

Lista N.o 25, sin preferencia, 4.a comuna, 0; 5.a comuna, 0; 6.a comuna, 0; 7.a comuna, 0; 8.a comuna, 0.—Isaac Echegaray M., 4.a comuna, 0; 5.a comuna, 0; 6.a comuna, 1; 7.a comuna, 0; 8.a comuna, 0.—Anselmo Bravo M., 4.a comuna, 0; 5.a comuna, 0; 6.a comuna, 0; 7.a comuna, 0; 8.a comuna, 0. Total de votos obtenidos por la lista N.o 25, 4.a comuna, 0; 5.a comuna, 0; 6.a comuna, 1; 7.a comuna, 0; 8.a comuna, 0.

Lista N.o 26, sin preferencia, 4.a comuna, 8.a comuna, 11; 6.a comuna, 33; 7.a comuna, 13; 8.a comuna, 18.— Luis Víctor Cruz, 4.a comuna, 188; 5.a comuna, 83; 6.a comuna, 152; 7.a comuna, 108; 8.a comuna, 91.—Vicente Adrián, 4.a comuna, 74; 5.a comuna, 68; 6.a comuna, 98, 7.a comuna, 110; 8.a comuna, 86.—Luis Ayala, 4.a comuna, 79; 5.a comuna, 45; 6.a comuna, 68; 7.a comuna, 110; 8.a comuna, 33.—Rafael Silva Lastra, 4.a comuna, 78; 5.a comuna, 57; 6.a comuna, 85; 7.a comuna, 108; 6.a comuna, 95.— Angel Mella, 4.a comuna, 257; 5.a comuna, 6; 6.a comuna, 27; 7.a comuna, 8; 8.a comuna, 10.—Nicasio Retamales, 4.a comuna, 185; 5.a comuna, 38; 6.a comuna, 64; 7.a comuna, 31; 8.a comuna, 7.—Alfredo Montecinos, 4.a comuna, 41; 5.a comuna, 28; 6.a comuna, 31; séptima comuna, 29; octava comuna, 65.— Luis A. Mardones, 50; sexta comuna, 67; séptima comuna, 4; octava comuna, 87.—Ricardo Celis, 4.a comuna, 4; 5.a comuna, 2; 6.a comuna, 0; 7.a comuna, 1; 8.a comuna, 6.—Julio E. Ramírez, 4.a comuna, 87; 5.a comuna, 124; 6.a comuna, 96; 7.a comuna, 18; 8.a comuna, 39.—Juan B. Corral, 4.a comuna, 10; 5.a comuna, 5; 6.a comuna, 1; 7.a comuna, 0; 8.a comuna, 0.— Arturo Moreno Cerda, 4.a comuna, 4; 5.a comuna, 8; 6.a comuna, 12; 7.a comuna, 29; 8.a comuna, 24. —Francisco García Giroz, 4.a comuna, 23; 5.a comuna, 10 6.a comuna, 21; 7.a comuna, 59; 8.a comuna, 24. Total de votos obtenidos por la lista N.o 26, 4.a comuna, 1,082; 5.a comuna, 535; 6.a comuna, 755; 7.a comuna, 678; 8.a comuna, 585.

Lista N.o 27, sin preferencia, 4.a, 11 votos; 5.a, 22; 6.a, 22; 7.a, 24; 8.a, 71. Rafael Luis Gumucio, 4.a, 0; 5.a, 6; 7.a, 7; 8.a, 121. Ismael Edwards Matte, 4,a, 201; 5.a, 113; 6.a, 114; 7.a, 148; 8.a, 36. Rosamel Gutiérrez, 4.a, 20; 5.a, 19; 6.a, 30; 7.a, 24; 8.a, 8. Fernando Varas, 4.a, 4: 5.a, 537; 6.a, 14; 7.a, 16; 8.a, 11. Enrique Matta, 4.a, 95; 5.a, 95; 6.a, 24; 7.a, 39; 8.a, 139; Carlos Vergara L., 4.a, 1; 5.a, 26; 6.a, 693; 7.a, 698; 8.a, 428. Augusto Vicuña S., 4.a, 108; 5.a, 90; 6.a, 82; 7.a, 126; 8.a, 110 Manuel Guzmán M., 4.a, 208; 5.a, 62; 6.a 81; 7.a, 94; 8.a, 118. Elías Errázuriz L., 4.a, 8; 5.a, 5; 6.a, 10; 7.a, 15; 8.a, 18. Domingo Durán, 4.a, 68; 5.a, 172; 6.a, 103; 7.a, 195; 8.a, 69. José Luis Sepúlveda, 4.a, 494; 5.a, 8; 6.a, 10; 7.a, 22; 8.a, 11. César Roa Urzúa, 4.a, 10; 5.a, 18; 6.a, 89; 7.a, 43; 8.a, 157. Arturo Izquierdo Valdés, 4.a, 43; 5.a, 58; 6.a, 121; 7.a, 34; 8.a, 50. Manuel Rodríguez Pérez, 4.a, 131; 5.a, 119; 6.a, 125; 7.a, 53; 8.a, 47. Guillermo Tagle C., 4.a, 33; 5.a, 65; 6.a, 57; 7.a, 89; 8.a, 31. Hernán Orrego Barros, 4.a, 0; 5.a, 0; 6.a, 1; 7.a, 1; 8.a, 0. Gregorio Oxman, 4.a, 46; 5.a, 76; 6.a, 21; 7.a, 11; 8.a, 59. Rogelio Ugarte, 4.a, 2; 5.a, 3; 6.a, 6; 7.a, 14; 8.a, 6. Total de votos obtenidos por la lista N.o 27, 4.a, 1.413; 5.a, 1,394; 6.a, 1,1610; 7.a, 1,654; 8.a, 1,490.

Lista N.o 28, sin preferencia: 4.a, 7; 5.a, 9; 6.a, 17; 7.a, 31; 8.a, 10. Rogelio Ugarte, 4.a, 25; 5.a, 18; 6.a, 69; 7.a, 175; 8.a, 21. Angel Custodio Espejo, 4.a, 6; 5.a, 131; 6.a, 4; 7.a, 16; 8.a, 11. José Dolores Vásquez, 4.a, 0; 5.a, 1; 6.a, 0; 7.a, 1; 8.a, 1. Evaristo Molina, 4.a, 2; 5.a, 0; 6.a, 3; 7.a, 3; 8.a, 2. Roberto Espinosa, 4.a, 2; 5.a, 2; 6.a, 0; 7.a, 1; 8.a, 8. Total de votos obtenidos por la lista N.o 28, 4.a, 42; votos; 5.a, 163; 6.a, 93; 7.a, 227; 8.a, 53.

LA REUNION DE HOY

A las 10 A. M. de hoy volverá a reunirse el Colegio Escrutador Departamental, para continuar en el escrutinio de las comunas restantes del departamento.

PARTIDO RADICAL

ASAMBLEA RADICAL

Para hoy ha sido citada esta asamblea de 10 a 11.30 P. M., a petición de numerosos asambleístas, para tratar sobre diversas cuestiones de actualidad política.

PARTIDO DEMOCRATA

CENTRO DEMOCRATA "LA REPUBLICA"

Este centro a solicitud de varios asambleístas acordó solicitar de las autoridades corerspondientes exijan a la Cía. de Tranvías cumpla el contrato celebrado por la Municipalidad, colocando igual número de carros de 1.a y 2.a clase en todas las líneas.

AGRUPACION DEMOCRATA SAN BERNARDO

De orden del señor presidente se cita a sesión general extraordinaria para el Jueves 26 a las 8 P. M.

CLUB GUERRILLEROS MANUEL RODRIGUEZ

Bandera 839

Cita a junta general para hoy a las 8.30 P. M., en calle Bandera 839, a todos los miembros de esta institución, con el objeto de resolver varios asuntos de suma urgencia y tratar otros puntos de suma importancia para la institución.

CAMPO ASALARIADO

LOS GREMIOS DE RODADOS INICIAN LOS PRELIMINARES DE UNA CAMPAÑA CIVICA

Ayer se reunieron en el local de los Tranviarios, los comitées de los organismos del Rodado de la capital asistiendo representantes de la mayoría de las líneas de Autobús Rodado a Tracción Animal, Choferes Particulares, de Arriendo, Taxis y Tranviarios.

Después de conocer en todos sus detalles la campaña pasada, se acordó nombrar una comisión compuesta por delegados de los diferentes organismos que será presentado a una asamblea amplia del gremio.

PARTIDO LIBERAL

CENTRO LIBERAL DE SANTIAGO

En conformidad al acuerdo tomado en la última sesión, se cita para hoy a las 9.30 P. M., al Directorio de esta institución política.

CENTRO LIBERAL DE SANTIAGO

Sesión del 25 de Noviembre

Antenoche celebró sesión de directorio el Centro Liberal de Santiago. Presidió don Alejandro Ríos Valdivia y actuó de secretario el señor Manuel Briño.

Abierta la sesión, el señor Francisco De Amesti manifiesta que uno de los puntos principales que deben tratarse en la convención, el de organizar un congreso de juventud política Suramericana.

Se entra en seguida a tratar diversos asuntos de organización interna de la convención, donde se producen frecuentes y prolongados debates en que participa el señor presidente y los señores Letelier Cousiño y De Amesti. El señor Letelier, expresa que el programa del año 19 puede servir de base para la próxima convención. El señor presidente manifiesta que uno de los problemas que más inmediata solución requieren es el problema educacional, pues a su juicio cree que en cuanto a instrucción estamos sumamente atrasados.

Finalmente se entra a tratar sobre los días que debe sesionar el directorio, acordándose que estas sesiones sean lo más numerosas, para activar los trabajos. Se acordó así Viernes para la próxima sesión.

"QUE NO SE SUPRIMAN LOS SERVICIOS MEDICO Y DENTAL"

Algunas gestiones que se han hecho últimamente, en el sentido de restar a la dependencia de la Dirección de Educación Primaria, los servicios médico y dental escolares, han inducido al Jefe de la Educación Primaria en Chile, don Darío Salas, a dirigirse al Ministro de Instrucción Pública, expresándole las razones que existen para no se lleve a la práctica esto proyecto.

En efecto, le ha enviado al Ministro una extensa nota, en cual analiza las disposiciones pertinentes del nuevo Código Sanitario, en nombre del cual se pensaría adoptar tal medida y con algunos razonamientos, a su entender, establece que no existe base legal para ello.

Hace ver después las conveniencias pedagógicas que aconsejan el mantenimiento de este servicio bajo la dependencia de esa Dirección, y da a conocer la tarea que le está encomendada, aparte de las funciones del departamento de psicología y clínica, que aún no existe entre nosotros.

Estas labores exclusivas son las siguientes:

1.a Inspección de las escuelas con el fin de prevenir y descubrir enfermedades infecciosas y denunciarlas a las autoridades sanitarias;

2.a Examen físico de los escolares, indispensable para conocer su estado de salud, descubrir sus defectos físicos, determinar su aptitud para los ejercicios gimnásticos y recomendar a los maestros o a los padres los cuidados que correspondan;

3.a Atención y tratamiento de alumnos en Clínicas Escolares;

4.a Inspección médica de las condiciones de la educación escolar en cuanto se refieren al mobiliario, luz, servicios sanitarios, libros de estudio, horarios, métodos de enseñanza, juegos, etc., todo ello mirado desde el punto de vista higiénico;

5.a Supervigilancia de los ejercicios físicos y formas especiales de educación física, lo mismo que de la alimentación escolar y otros servicios de protección física de los alumnos;

6.a Superviligancia del cuerpo de maestros, encaminada a obtener que éste se mantenga en condiciones físicas adecuadas, que su actividad docente se ajuste a los requisitos higiénicos y que disponga del material necesario para la enseñanza de la higiene;

7.a Inspección sanitaria de los locales escolares;

8.a Trabajos de investigación; y

9.a Propaganda higiénica entre los escolares, maestros y padres de familia.

¡Vaya a Bañarse... con Pino Radiol!

30—N

Congreso Anual del Ejército de Salvación

AYER SE INAUGURO

Conforme al programa anunciado, ayer tuvo lugar la sesión inaugural de las sesiones del Congreso Anual del Ejército de Salvación; bajo la presidencia del comisionado Carlos Larsson, jefe del Ejército de Salvación en la Argentina y Uruguay.

Después de una reunión de carácter íntimo en la que los congresales fueron presentados, se celebró una conferencia en la Plaza Almagro, en la que varios oficiales expusieron al público los fines y principios de la Organización Salvacionista. Después de lo cual se efectuó la primera asamblea pública en el Salón Avenida Matta 1126, donde a su vez hicieron uso de la palabra delegados salvacionistas del Perú, Bolivia y Argentina, terminado lo cual el comisionado Larsson hizo un resumen de las actividades salvacionistas, durante el año transcurrido, así como esbozó algunos de los proyectos en vista para el futuro.

El Sábado 28, a las 8.30 P. M., en el mismo local, se efectuará una demostración práctica de la Obra que realiza el Ejército de Salvación, así entre el pueblo como entre la niñez y la juventud; siendo el público invitado cordialmente a dicha demostración.

Las demás reuniones públicas en conección del Congreso serán: Domingo 29, a las 10.30 A. M., Culto devocional, a las 8.30 P. M. Conferencia por el Comisionado Larsson, acerca de los fines y propósitos del Ejército de Salvación; y el Lunes 30, a las 8.30, tendrá lugar la sesión de clausura del Congreso con un enlace salvacionista.

Todas las reuniones públicas del Congreso tendrán lugar en el salón, Avenida Matta 1126.

Los animales del Zoo llegaron

A LAS 9 A. M. SE DESEMBARCARAN EN LA ESTACION DEL NORTE

En las primeras horas de la madrugada de hoy han llegado a la capital los animales que fué a buscar a la Argentina el señor Carlos Reed, para el Jardín Zoológico del Cerro San Cristóbal.

En efecto, a las 7 de la tarde de ayer, salió desde Los Andes la partida de setenta y seis animales para el Zoo que fué a recibir a esa ciudad el señor Andrés Pressac, comisionado especialmente por el Intendente de Santiago, señor Alberto Mackenna Subercaseaux. La labor esarrollada por el señor Pressac en Los Andes, es digna de todo elogio, ya que tuvo que vencer innumerables dificultades para poder hacer llegar los animales para el Zoo de la capital.

Entre estos hermosos ejemplares figura un Cebu, que mide 2.50 de largo por 1.20 de ancho. Además un camello de 2.50.

El desembarque de los animales, del tren que los trajo desde Los Andes, se iniciará a las 9 de la mañana de hoy en la estación Mapocho, donde esperan los camiones de la Compañía de Transportes Unidos y de la Sociedad Protectora de Animales, que han ofrecido graciosamente su concurso al Intendente de Santiago. Los animales serán llevados al pie del Funicular, del San Cristóbal, donde quedará instalado el Jardín Zoológico.

Se nos encarga advertir que el acceso al sitio donde estarán los animales está prohibido hasta que no estén terminadas todas las dependencias del Zoo.

CONSULTORIO
— PARA —
PERROS y GATOS
Dr. L. SCHMIDT HERMAN
MONJITAS N.º 780
Teléfono 3649
CONSULTA ...... $ 5.00
AMBULANCIA (ida y vuelta) 5.00
VACUNAS
— "LIGNIERES"
REMEDIOS e INSTRUMENTALES para ANIMALES y AVES
LABORATORIOS

CIGARRILLOS
Maratón
DE FAMA UNIVERSAL
$ 0.20

LUSTRE
RONUK
para SUELOS

RONUK
THE ORIGINAL
FLOOR POLISH

Sin igual para limpiar i dar brillo á suelos pintados ó entarimados i linóleo. (Tiene propiedades antisepticas poderosas i un olor mui refrescante). El lustre más fácil é económico.

Pídase en todas las principales tiendas.
RONUK LTD., Portslade, Sussex, INGLATERRA.

"LA NACION"
Suscrición desde la fecha hasta el 31 de Diciembre de 1926
$ 90.-
NIO.

INFORMACIONES CABLEGRAFICAS DEL EXTERIOR

DE NUESTROS CORRESPONSALES ESPECIALES VIA EASTERN Y ALL AMERICA CABLES INC. Y DE "THE UNITED PRESS". LOS ORIGINALES DE TODOS LOS CABLEGRAMAS QUE SE INSERTAN EN ESTA SECCION ESTAN A DISPOSICION DEL PUBLICO EN ESTA IMPRENTA

LA SITUACION DE LA INDUSTRIA SALITRERA

Cree el "Financial Times", de Londres, que no hay razones para abrigar temores respecto de su porvenir.

LONDRES 26. — El "Financial Times", ocupándose editorialmente de la situación de la industria del salitre chileno, dice que aunque el mercado del salitre se encuentra tranquilo, no existe razón alguna para temer una depresión en el mercado, con sus proyecciones consiguientes para la prosperidad de los productores.

Durante la temporada que terminó en Junio, la situación ha sido en su mayoría satisfactoria y los casos en que se ha retardado el consumo, produciéndose depresión en las ventas, se han debido a la instabilidad en el cambio. Otro factor permanente en esta materia, lo constituye la aceleración en la competencia del producto sintético, que, si sus productores encuentran remuneración adecuada, haría necesario en el futuro dedicar una mayor atención a la cuestión de los costos.

La Asociación de Productores de Salitre, ha tomado la iniciativa en la búsqueda de métodos que mejoren el proceso de manufactura del salitre, estableciendo un Departamento de Investigaciones, provisto de un personal de eminentes hombres de ciencia, quienes se mantendrán en coordinación con las Compañías, lo que vendría a beneficiar a la industria.

La situación de los obreros, contemplada y arreglada por la nueva legislación social de Chile, ha agregado notable aumento al costo de la producción; pero esto no debe causar temor, pues existe una relación vital entre el progreso nacional chileno y la industria salitrera, que no ha sido descuidada en las esferas oficiales. — (U. P.)

LOS FUNERALES DE LA REINA MADRE ALEJANDRA DE INGLATERRA

Sus restos fueron trasladados ayer desde Sandringham a la capilla del palacio St. James, en Londres

LONDRES, 26. — A través de inmensas avenidas de pinos y palmeras de dos millas y media de largo, fué conducido el féretro de la Reina Alejandra, desde el palacio de Sandringham hasta la estación real de Wolferton. Después de un breve servicio religioso en la iglesia de Sandringham, en que sólo tomaron parte los militares, una compañía local del batallón territorial y diez marciales abanderados que representaban cinco regimientos, guardias de a pie, de a caballo, artillería y ametralladoras. El Rey, el Príncipe de Gales, el Príncipe de York, el Príncipe Enrique y el Príncipe Olaf, con quinientos empleados domésticos y del Estado, iban detrás del féretro real. Grandes turbas de mujeres y de pueblo rodean la estación y a lo largo del camino que ha de recorrer el cortejo, se ven infinidad de carruajes cerrados de los habitantes de las inmediaciones y aldeas vecinas que han venido a presenciar la entrada del cortejo fúnebre en Londres.

A su llegada a Londres, esta noche, el cadáver será llevado privadamente, sin manifestaciones de ninguna clase, a la capilla real del palacio de St. James, donde permanecerá velado toda la noche. — (U. P.).

LONDRES, 26. — Después de dirigirse la procesión a la estación, el tiempo se aplacó y de repente salió el sol. El cadáver llegó a Londres y fué transportado en un automóvil, al que precedía el automóvil de la policía y seguían otros tres coches, hasta la capilla del palacio de St. James. No se había anunciado el paso del cortejo por las calles centrales de la ciudad, y las multitudes, las que efectuaban sus compras de navidad y los trabajadores que se dirigían a sus casas, se sorprendieron grandemente y se detenían todos quitándose respetuosamente sus sombreros.

La real familia, enlutada, se dirigió hacia el palacio poco después y de esta manera terminó la primera etapa de la ceremonia, semiprivada. El Viernes y Sábado se efectuará con toda pompa el servicio fúnebre, cuyos preparativos siguen haciéndose. En la ceremonia del Sábado participarán miles de militares y marinos, así como también los príncipes herederos de Suecia, Noruega y Rumania.— (U. P.).

GRAN BRETAÑA

Todos los pilotos de avión tendrán que usar paracaídas

LONDRES, 26.— La muerte de numerosos pilotos ha hecho que se produzca aquí un movimiento en favor de la pronta dotación de para-caídas americanos para los pilotos británicos.

Se anunció a mediados del presente año que el Ministerio británico de Aviación, después de una serie de experimentos, había decidido adoptar un paracaídas de fabricación americana, conocido con el nombre de Irvine, como parte del equipo de los pilotos de la fuerza aérea; pero hasta la fecha sólo una escuadrilla había sido dotada de ellos. En vista de los accidentes mortales producidos desde entonces se ha hecho notar la necesidad de apresurar la dotación de para-caídas de la clase mencionada para todos los pilotos a la brevedad posible.

La mayoría de las muertes ha sido causada por colisiones aéreas o por otros accidentes ocurridos a alturas considerables, y se cree que si los aviadores hubieran contado con paracaídas apropiados, habrían tenido tiempo suficiente para usarlos y gracias a ellos estarían todavía vivos.— (U. P.)

El Gobierno obtiene un voto de confianza

EN LA CAMARA DE LOS COMUNES

LONDRES, 26.—La Cámara de los Comunes otorgó un voto de confianza al Gobierno por su política relativa a la desocupación, derrotando la enmienda adversa de los laboristas por 322 contra 133 votos.—(U. P.)

Local calle Estado

A PROPOSITO NEGOCIO PEQUEÑO, SE ARRIENDA

Dirigirse:

SAN DIEGO 89

El jefe del Estado Libre de Irlanda conferencia con Mr. Baldwin

LONDRES, 26. — El jefe del Estado Libre de Irlanda conferenció con Mr. Baldwin respecto a las fronteras del Estado Libre y el Ulster.

Por su parte el jefe del gobierno del Ulster conferenció también con Mr. Baldwin y con el Secretario de la India Lord Birkenhead el Canciller Mr. Churchill y el Ministro de Relaciones Mr. Chamberlain, y otros miembros del gabinete con respecto a la misma cuestión de las fronteras del Ulster.

Mr. Craig, al salir de Downing Street se negó a hacer declaraciones.—(U. P.)

Próxima huelga de radiotelegrafistas

LONDRES, 26.—Se anuncia que los radiotelegrafistas se declararán en huelga a fines de la semana. En caso de producirse este movimiento, paralizarán todos los vapores que se hallan en los puertos británicos, afectando con tal medida a más de 5 mil barcos de carga y de pasajeros.—(U. P.)

La conferencia de los jefes del Estado Libre de Irlanda con Mr. Baldwin

LONDRES, 26.— Los señores Cosgrave y Craig conferenciaron con Mr. Baldwin, respecto del próximo informe sobre la frontera del Ulster con el Estado Libre de Irlanda, aparentemente sin obtener resultado alguno. Ambos declinaron hacer declaraciones.

Mr. Cosgrave se dirigió en la noche a Dublin, mientras que Mr. Craig permanecerá en Londres para asistir a los funerales de la Reina Alejandra.

El corresponsal del Morning Post en Dublin, anuncia que la situación en el Estado Libre es grave, y que los funcionarios opinan que sólo un milagro podría impedir la reaparición de un conflicto en Irlanda. (U.

Antes de comprar un nuevo automóvil, hay que ver los magníficos

"BUICK" 1926

Importadores:

MORRISON & Co.

SANTIAGO

El pueblo francés estaría preparado para aceptar una dictadura

En las esferas diplomáticas de Londres se cree que debido únicamente a la falta de un Mussolini no se ve la posibilidad de un golpe de estado.—El pueblo aceptaría un dictador nacionalista militar o aún más, realista.

LONDRES 26. — Informaciones fidedignas, de origen diplomático, recibidas en esta capital desde París, indican que solamente la ausencia de un Mussolini es la que protege a Francia contra una tentativa de dictadura que tendría muchas probabilidades de éxito.

Agregan las informaciones que el mecanismo gubernamental está tan paralizado y que el pueblo francés, que tiene una buena dosis de sentido común innato y está disgustado con la incapacidad de sus dirigentes para organizar un Gobierno estable, se uniría para apoyar cualquier leader nacionalista, militar o aún realista, si bien preferiría un militar, que diera prueba de suficiente mussolinismo para hacer frente a la situación.

En el hecho, en las esferas diplomáticas se estima que la poca probabilidad de un golpe de Estado se debe únicamente a la creencia de que no hay un jefe suficientemente enérgico para llevarlo a cabo.

Se pronostica también que hay algunas probabilidades de que los comunistas intenten un golpe si empeora la situación; pero, en ese caso, serían fácilmente aplastados y el único resultado de su tentativa sería una reacción que traería como consecuencia un poderoso Gobierno conservador.

Se cree que la solución eventual consiste en la disolución del Parlamento, — medida que se considera en Francia como un drástico remedio, —la que tal vez vendría acompañada con una revisión de las leyes electorales (que se dice son las causantes del actual caos, debido a que favorecen la formación de numerosos partidos pequeños), en favor de la vuelta al sistema de dos partidos, lo mismo que en los Estados Unidos, que personas interiorizadas en la materia estiman debe implantarse nuevamente en las naciones del Continente, a menos que se levanten dictadores.

En los círculos informados, se cree que la solución al problema gubernamental francés vendrá pronto, señalando que Francia es una nación demasiado sólida y rica, para soportar este largo receso, y citan como pruebas de su excelente situación nacional, su balance comercial favorable, su agricultura próspera, y la ausencia de desocupados inherente a su vasto desarrollo industrial, como asimismo a su raza de sobrios campesinos. — (U. P.)

LA FIRMA DE LOS PACTOS DE LOCARNO

Debido al duelo ocacionado por el fallecimiento de la Reina madre, no habrá grandes ceremonias oficiales.—Mr. Baldwin ofrecerá una comida privada a los plenipotenciarios.

(Correspondencia cablegráfica de Charles M. Mac Cann, especial para "La Nación")

LONDRES 26. — Las autoridades se encontraban en un conflicto, en su doble deseo de festejar dignamente a los signatarios de los Tratados de Locarno, en fecha tan memorable como esa, y, a la vez, observar el duelo por el fallecimiento de la Reina Alejandra.

El Gobierno, con la ayuda del Rey Jorge, llegó al compromiso cuyas partes principales son las siguientes:

1.º Los Plenipotenciarios, — que se espera lo sean todos los participantes en la Conferencia de Locarno, a excepción de Mussolini, quien será reemplazado por Scialoja, — irán a Londres a firmar los Tratados;

2.º La ceremonia de la firma se hará en forma sumamente tranquila, especialmente en cuanto respecta a las actividades de los periodistas y fotógrafos, quienes estarán junto a los Secretarios agregados al Ministerio de Relaciones;

3.º El Martes en la tarde, después de la firma de los Tratados, el Rey Jorge recibirá a los signatarios en forma muy privada en el Palacio de Buckingham; y

4.º El Miércoles en la tarde, el Premier Mr. Baldwin ofrecerá a los firmantes una comida privada. — CHARLES MAC CANN. — (U. P.)

ALEMANIA

La aprobación de los Pactos de Locarno en segunda lectura

BERLIN, 26.— El Reichstag aceptó, en segunda lectura, por 271 contra 159 votos los Tratados de Locarno. (U. P.)

Matrimonio aristocrático

BERLIN, 26.— Desde Coburgo se ha anunciado que el ex-Príncipe heredero, Carlos Zumeininger, se casó con la Duquesa María, hija mayor del Gran Duque Cirilo de Rusia.— (U. P.)

Tumulto en la Dieta bávara

MUNICH, 26.—En la Dieta se ha producido un gran tumulto. El diputado fascista Herr Wagener, gritó: "No me sorprendería que algún residente de Alsacia y Lorena deportado matara a Stresemann a balazos. Durante el tumulto un diputado socialista gritó: "Estáis preparando el asesinato de Stresemann como el de Rathenau".—(U. P.)

LOS PACTOS DE LOCARNO APROBADOS EN SEGUNDA LECTURA

BERLIN, 26.—En el Reichstag pasó la segunda lectura de los pactos de Locarno.—(U. P.)

El Gobierno francés contesta a una reclamación alemana

BERLIN 26. — A raíz de la protesta de Alemania por la ocupación de Trier y Juelich, el Gobierno francés contestó diciendo que la evacuación de muchas ciudades de la Rhenania ha obligado a la reocupación de varias de ellas. Alemania contestó alegando que la ocupación no está justificada.

La Comisión de Control Militar Interaliada recibió la orden de reducir en un 20 o|o el personal, lo que afectará en igual proporción a los británicos, franceses, belgas e italianos. Se entiende que la orden se relaciona con los acuerdos de Locarno. — (U. P.)

Se cree que en Febrero terminará la evacuación de la Rhenania

BERLIN, 26.— Se cree que en Febrero se pondrá fin a la evacuación de la parte norte de Rhenania y se agrega que inmediatamente que se efectúe la evacuación, Alemania pedirá ingresar a la Liga de las Naciones antes de Marzo. (U. P.)

ITALIA

Bendandi anuncia una serie de temblores

ROMA, 26. — Comunicaciones procedentes de Faenza, anuncian que el sismólogo Bendandi, hizo declaraciones exclusivas al corresponsal de la "United Press", prediciendo algunas perturbaciones telúricas. Las zonas particularmente afectadas serían: el Mar Egeo, el Asia Menor, y también el Sur del archipiélago japonés, en dirección a la isla de Formosa.

Estas perturbaciones se iniciarán con ligeros temblores el 28 de Noviembre, aumentando en intensidad el 29, y culminando en la noche del 30 al 1.o de Diciembre, por medio de evidentes manifestaciones destructoras.

Simultáneamente, se registrarán algunos movimientos en las regiones que por lo general son propicias a esta clase de perturbaciones, como ser: el Sur de Europa y la zona alpina, los que se extenderán por esta región hasta la Alta Italia.— (U. P.)

Se destroza un aeroplano histórico

MILAN, 26.— El "Biela" uno de los aeroplanos que utilizó D'Annunzio en tiempo de guerra en su famoso vuelo de Viena, se estrelló contra el suelo yendo piloteado por el teniente Giami Giordanno en un vuelo de Roma a Mirafiori; el teniente Giordanno se vió envuelto entre espesas nubes, le falló el motor y cayó.

La máquina de este aeroplano se proyectaba colocarla en el Museo pero ha quedado completamente destrozada. El aviador resultó ligeramente herido. (U. P.)

ROMA, 26.—**Llegó el Nuncio** en Río Janeiro, Monseñor Gasparri.—(U. P.)

Papá - Mamá

Ustedes tienen un niño inteligente.
Su chico no es nada de tonto.
Hágalo tomar parte en el

CONCURSO ELECTRICO

PIDA REVELADORES MAGICOS y sabrá sus bases y condiciones.

Si su chico no es capaz, pueden ustedes ayudarlo.

ORGULLOSOS SE SENTIRAN SI SU NIÑO SALE TRIUNFANTE.

TODO CHILE SABRA QUE TIENEN USTEDES UN CHICO INTELIGENTE.

ESTADOS UNIDOS Y UNA CONFER SOBRE DESARME

A propósito de unas supuestas gestiones ex ciales entre los gobiernos de Washington y dres.—La actitud que adoptaría la Casa ante una invitación de la Liga de las Nacio

(Especial para "La Nación")

WASHINGTON 26. — El Departamento de Estad
categóricamente las noticias llegadas de Londres, que
se habrían iniciado conversaciones extra - oficiales en
glaterra y Estados Unidos para celebrar una Confere
Desarme.

Se espera que el Mensaje del Presidente Coolidg
Congreso, defina la actitud de los Estados Unidos, que es
ralmente favorable a todo lo que signifique reducción de
mentos. Pero a pesar de esto, los bien informados son de
que se rechazará la invitación de la Liga si no está bien
cado que esta Conferencia es completamente independien

Los círculos estrechamente relacionados con la Adm
ción dudan mucho de que esa Conferencia pudiera llegar
los resultados que se esperan de ella, a causa de la
de Rusia y el antagonismo de los intereses europeos. Mr. C
espera naturalmente poder de nuevo manifestar sus buenos
de proseguir su obra y coronar los resultados de la
Conferencia de Washington; pero a pesar de esto espera
resultados de las gestiones de la Liga, pues la intención
Estados Unidos es solamente actuar si la atmósfera exist
todo el mundo es favorable para reiniciar estas gestiones
ve seguir el éxito de ellas.

De todos modos, es cosa convenida no pensar en una
Conferencia hasta el año próximo, probablemente en el
de 1926. — (U. P.)

CHANG-TSO-LIN ESTARIA EN DIFICIL SITUA

Chang-Tso-Lin desearía retirarse a la vida privada

OSAKA, 26.—El Jueves, el General Chang-Tso-Lin, telegrafió a Li-Ching-Ling, manifestándole sus deseos de retirarse, dejando su situación en manos de su hijo. — (U. P.)

Chang Tso Lin en difícil situación

PEKIN, 26.— Se considera que la posición del General Chang Tso-Lin es muy precaria debido a la defección de dos de sus jefes subordinados que se encontraban cerca de Tien Tsin. Sin embargo, las informaciones que se tienen sobre el golpe de estado de Mukden, hacen creer que la tentativa ha fracasado.

Desde el Jueves se encuentran interrumpidas las comunicaciones telegráficas ferroviarias con el Mukden. La influencia del Chang sobre las regiones del sur ha sufrido mucho, aumentando proporcionalmente la fuerza de Feng-Yi-Siam. (U. P.)

Kuo Sung Lin avanz Mukden

PEKIN 26. — El gene
Sung-Lin, jefe de la
contra Chang-Tso-Lin,
arrestar a los más promi
tidarios de este último
de el sur hacia Mukden,
que cuenta con el apoyo
soldados de las fuerzas
Tsó-Lin.

Es verdad que Kuo est
vés en Shan-Hai-Kwan,
mil de sus soldados fue
tados y desarmados por
leales de Mukden, pero
también que ha llegado
acuerdo secreto con
Hsiang, mediante el cual
dido mutuamente a no

La ley marcial ha sido
da en Mukden, donde el
Chang-Tso-Lin está cuid
te custodiado por las tro
les. El jefe de su Estado
que formuló una declara
miendo la responsabilidad
dificultades que tiene
tar el "lord de la guerra
a Dairen. —(U. P.)

PARECE INMINENTE LA CAIDA DEL GOBIERNO DE PEKIN

LONDRES 26. — El corresponsal de "The Daily Mail", en Pekín
informa que la caída del
de dicha ciudad es inmin
se teme que ella provoq
lución de la Conferencia
—(U. P.)

Censura a unas declaraciones atribuídas al general Sarrail

ROMA, 26.—El señor Tomaso Sillani, director del Rashegui italiano, denuncia las declaraciones atribuídas al alto comisario francés en Siria, General Sarrail, en un discurso que pronunciara en un club particular, donde dijo que el asesinato de la misión Tellin fué inspirado por Italia con fines imperialistas.

Sillani asegura que repetidas veces pidió al General Sarrail que confirmara o desmintiese estas declaraciones, dándole de plazo el quince de Noviembre; pero que no habiendo recibido contestación alguna considera que Sarrail se confiesa el autor de estas declaraciones disfamatorias y agrega: "Sarrail suscita nuestro disgusto, aun cuando consideramos al ejército francés por encima de semejante representante.—(U. P.)

Los privilegios de las i cias del Año San

ROMA, 26.—El corres
la "United Press" ha
fuente autorizada que el
ce tiene la intención de
gar los privilegios de la
gencias del Año Santo
mundo para que los
aquellos que no han po
a Roma, a cuyo fin de
los Obispos la correspon
torización para prescribir
quisitos que deberán
fieles, por ejemplo, las
las Basílicas y otros
condiciones locales es
cesis.—(U. P.)

URUGUAY

BUENOS AIRES
de Montevideo que don
mató de una
Lois, por haber ésta
sado en la cura de su hijo
mero, de quince meses de
murió de neumonía. (U. P.)

REGINA RESTAURAN

JOSE CATTANI S.

CALLE LAS ROSAS 1021

CASI ESQUINA DE PUENTE. — SANTIAGO

LISTA DE PRECIOS:

FIAMBRES	
Patitas ternera en salsa	$ 0.60
Carne fría con papas	0.40
Fiambre surtido	0.80
Jamón con aceitunas	0.80
Salame con ensalada de papas	0.60
Anchoas a la mantequilla	1.00
Lengua a la vinagreta	0.60
Ternera fría con papas	0.60
Corbina o liza con mayonesa	1.40
Liza en escabeche marinada	0.80
Gallina con papas mayonesa	1.20
Locos en vinagret	0.60
Fondo de alcachofas en aceite	0.80
Champiñón en aceite	1.40
SOPAS:	
Ministrón a la milanesa	$ 0.80
Cazuela de ave	1.20
Cazuela de Cordero	0.80
Cazuela de vaca	0.60
Sopa de fideos o de arroz	0.60
Consomé de ave con huevo	0.80
Sopa pavesa con 1 huevo	1.20
PESCADO:	
Congrio frito y limón	$ 1.60
Pejerreyes fritos y ensalada	1.00
Chupín de congrio	1.60
Liza o corbina al natural	1.20
ENTREMES ESPECIAL:	
Tallarines especiales	$ 1.50
Ravioles Cattani	2.00
Ragu de corderito	1.00
Seso a la mantequilla	1.20
Fritura surtida	1.40
Guatitas a la italiana	0.80
Riñones al canapé	1.00
Criadillas al gusto	2.80
Higaditos de ave al cajón	1.60
Callampas al foncheto	2.00
Patitas a la cacerola	0.80
Pollo cazadora, 1|4	1.80
Spaghetti Napolitana	1.50
Tortelini Boloñese	2.00
Risotto milanesa o al gusti	1.50
Salchichas con papas o porotos	0.80
Queso en coche	1.00
Fritura de sesos	1.40

LEGUMBRES Y VERDU
Espinaca a la mantequilla
Aselga o papas saltadas
Porotos a la cacerola
Espárragos a la parmesana
Alcachofas
Porotitos saltados
Arvejitas a la mantequilla
Ensalada de berros
Ensalada de tomates o papas

HUEVOS Y TORTILLAS
Tortilla de verdura
Huevos pailita o copa
Huevos fritos con papas
Huevos con queso
Huevos con jamón
Tortilla con tomate
Tortilla a la Española
Tortillas al Ron

ASADO:
Asado de ternera con papas
Corderito al horno con ensalada
Befteak con papas fritas
Befteak a lo pobre
Mouton chop con puré
Chuletas de cordero
Chateaubriand pordos
Befteak de fileta con papas fritas
1|4 pollo asado

POSTRES:
Torta especial
Flan a la vainilla
Panqueque con miel
Frutas
Omelete suflé
Tortilla a la confitura

QUESOS:
Queso mantecoso
Queso suizo
Queso amarillo
Mantequilla

CAFE:
Café simple
Café exprés
Café con leche simple
Chocolate con pan y mantequilla

INFORMACIONES CABLEGRAFICAS DEL EXTERIOR

DE NUESTROS CORRESPONSALES ESPECIALES VIA EASTERN Y A LL AMERICA CABLES INC. Y DE "THE UNITED PRESS". LOS ORIGINALES DE TODOS LOS CABLEGRAMAS QUE SE INSERTAN EN ESTA SECCION ESTAN A DISPOSICION DEL PUBLICO EN ESTA IMPRENTA

El «impasse» de Tacna y Arica comentado en el exterior

En Washington se ha recibido con una sensación de alivio la noticia de haberse llegado a un acuerdo entre el General Pershing y los delegados chilenos para celebrar sesión.—"O Jornal" de Río Janeiro censura las declaraciones del señor Alessandri en el entierro del carabinero Zurita. — Don Emilio Rodríguez Mendoza hace, en Madrid, una exposición sobre la actitud chilena.

Una nota explicativa de nuestro Ministro en Madrid

MADRID, 26.— El Ministro de Chile ha facilitado una nota en la cual dice que en las reuniones de la Comisión Plebiscitaria de Tacna y Arica, los representantes de Chile han reclamado el cumplimiento del laudo arbitral, en la parte que ordena a la Comisión Plebiscitaria consagrarse preferentemente a la reglamentación del plebiscito, y a la fijación de las fechas y plazo en que éste debe realizarse.

El Gobierno chileno, seguro de que la prolongación indefinida de la situación en Tacna y Arica, contraviene el espíritu del laudo, ha ordenado a la Delegación chilena abstenerse de participar en cualquiera acción, hasta que se dicten los reglamentos electorales. El Gobierno chileno y su Delegación, mantendrán firmemente el propósito de que no se viole el laudo. (U. P.)

"O Jornal" de Río Janeiro comenta un discurso del señor Alessandri

RIO DE JANEIRO, 26. — "O Jornal" dice que el discurso pronunciado por el señor Alesandri sobre la tumba del carabinero Zurita demuestra en forma palpable la gravedad de la situación y la seriedad de las divergencias que existen actualmente entre los miembros de la comisión plebiscitaria.

"Solamente el ardor patriótico, durante un momento de exaltación intensa, tal como el que se encontraban los chilenos de Arica cuando acompañaban al cementerio a un soldado muerto en el cumplimiento de su deber, puede servir de explicación a la violencia y a la falta de diplomacia que caracteriza el discurso de Alessandri.

"Por el discurso de Alessandri uno creería que el General Pershing está desempeñando el vergonzoso papel de un intrigante, fracasando en su tentativa de cumplir fielmente la misión que le ha sido encomendada. Alessandri habló claramente, sin esconder su pensamiento, acusó directamente a Pershing. Esto es muy serio si se tiene en cuenta la influencia de Alessandri sobre la opinión pública chilena. Nosotros creemos que Alessandri puede haber dicho muchas cosas en un momento de exaltación, pero no que las haya escrito en la calma de su gabinete.

"Desde el principio hasta el fin, el discurso se caracteriza por el mismo tono de violencia y demagogía evidentemente destinada a estimular el espíritu público creando un sentimiento reaccionario en contra de la delegación americana. Alessandri no solamente insinúa la guerra sino que predica en favor de la misma en caso de que el plebiscito sea contrario a Chile."

El diario se sorprende de esta actitud, sobre todo, teniendo en cuenta que nada obligaba a Alessandri a llevar a Washington la cuestión del Pacífico. Su actitud contra la delegación ameriacana es aún más extraña si se tiene en cuenta el hecho de que él mismo declaró que el fallo apoyaba su punto de vista. Es necesario que tengamos mayor evidencia antes de formar un juicio sereno, pues nos repugna aceptar que Pershing traicione la confianza que en él se ha depositado e igualmente nos repugna creer que Alessandri, cuya vida pública ha sido noble y honorable, pueda bajar a semejante nivel.—(U. P.)

El acuerdo entre el general Pershing y los delegados chilenos

WASHINGTON, 26. — Se ha anunciado que el acuerdo a que han llegado el general Pershing y los representantes de Chile, para tratar en la próxima sesión de la Comisión Plebiscitaria lo relativo a las reglamentaciones de la elección, asegurando en esta forma la asistencia de Chile, ha sido recibido con una honda sensación de alivio.

Lo anterior se ha interpretado como que significa que la crisis está pasando, para abrir paso a la solución de las dificultades, mediante la deliberación.

Los funcionarios del Departamento de Estado han declarado que consideran las noticias como "las de mayor esperanza que se han recibido desde hace muchos días". Mr. Kellogg, en ningún momento ha titubeado, pues tiene confianza en la habilidad del general Pershing para afrontar los acontecimientos.

Ni la Embajada chilena ni la peruana tuvieron noticias de la resolución del general Pershing, hasta que ésta les fué comunicada por la "United Press". La Embajada peruana rehusó hacer comentario alguno. El Embajador chileno, señor Mathieu, declaró: "De cada cien problemas, noventa se resuelven solos, dándoseles tiempo para una deliberación calmada."—(U. P.)

EL DIA DEL EJERCITO EN LIMA

HOY DESFILARA LA GUARNICION FRENTE AL MONUMENTO DE BOLOGNESI. — HABRA NUMEROSOS DISCURSOS

LIMA, 26. — El Viernes toda la guarnición de esta ciudad desfilará frente al monumento de Bolognesi, en celebración del "Día del Ejército".

El Arzobispo de Lima oficiará un Te Deum al cual asistirá el Presidente Leguía. Van a pronunciarse numerosos discursos, no sabiéndose aún si el Presidente va también a hacer uso de la palabra.—U. P.)

GRECIA

Se clausuraron las escuelas de Calimnos

ATENAS, 26.— Comunicaciones procedentes del Dedecaneso, anuncian que se clausuraron las escuelas de Calimnos, en señal de protesta por el arresto de 10 estudiantes que hicieron una manifestación a favor de Grecia, con ocasión de la reciente llegada del Gobernador italiano.— (U. P.)

FRANCIA

Tchitecherin en París

PARIS, 26. (United).— El comisario de Relaciones Exteriores del Soviet, Tchicherin, al llegar a ésta, declaró que se entrevistaría con Briand o con quien lo reemplace en el Ministerio, tan pronto como fuera posible, con el objeto de discutir el acuerdo comercial y la suerte de la flota de Wrangel.

Después de esto el representante del Soviet visitará el sur de Francia. El señor Briand ha postergado la entrevista hasta que se solucione la cuestión ministerial

Tchitcherin visita a M. Briand

PARIS 26.—Tchitcherin hizo una breve visita de cortesía a M. Briand en compañía del Embajador de Rusia señor Rakowski.

M. Briand declaró que en esta entrevista no se había hablado de política. — (U. P.)

M. Herriot fracasó en sus gestiones

PARA ORGANIZAR EL NUEVO GABINETE FRANCES

Presionado por los acontecimientos, el Presidente de la República, encargó esa misión a M. Briand, quien a pesar del mal estado de su salud, la aceptó.—Se cree que, en el caso de formar Ministerio, M. Briand conservará la cartera de Relaciones Exteriores y confiará la de Finanzas a M. Loucheur o a M. Doumer.

PARIS, 26.—Francia ha vuelto los ojos hacia el más activo y más notable de sus estadistas para solucionar la actual crisis financiera. Si M. Briand consigue organizar el Gabinete se hará acreedor a un gran concepto tanto desde el punto de vista político como personal. Se sabe que M. Briand no está bien de salud y que al salir hoy del Elíseo se encontró con su médico que le censuró el haber aceptado la tarea de formar Gabinete, advirtiéndole que era tarea demasiado pesada para su estado de salud: "El Presidente me ha pedido que acepte y no he podido negarme en la situación actual."

M. Briand dará comienzo el Viernes a sus gestiones, sabiéndose que en sus proyectos para la formación de Gabinete figura la constitución de una unión nacional de la que quedarían excluídos socialistas, pero que abarcaría los elementos del centro.

M. Briand quedaría siempre con la cartera de Relaciones y tal vez pediría a M. Loucheur o a M. Doumer que se encargasen de la cartera de Finanzas o tal vez al senador M. Dauset, que pertenece a la izquierda moderada.

Es opinión general que M. Briand logrará formar Ministerio; por lo menos hay ya comentarios favorables sobre la estabilidad de la selección que habría de acordarse.—(U. P.)

PARIS 26. — Después de conferenciar con M. Boncour y M. Paillevé, miembros del Gabinete anterior, M. Herriot ha suspendido sus actividades para organizar el nuevo ministerio, mientras el grupo de parlamentarios socialistas, que actualmente se encuentran reunidos, decidan si participarán en el Gobierno. La opinión general es de que M. Herriot va a declinar la organización que le confiara M. Doumerge si no obtiene la ayuda socialista. (U. P).

PARIS 26. — Reunidos los socialistas del grupo parlamentario y la comisión administrativa del mismo partido, decidieron no participar en el Gobierno porque están en desacuerdo con los otros partidos de la izquierda respecto del programa financiero. En consecuencia se hace muy difícil para M. Herriot organizar el gabinete. (U. P).

PARIS 26. — El grupo parlamentario socialista votó una moción en que especifica que está pronto a formar el gabinete sin ayuda de los otros partidos con el objeto de llevar a la realidad su propio programa financiero. (U. P).

PARIS 26. — M. Herriot ha postergado su decisión hasta que se reúna el grupo de senadores y diputados radicales para determinar la posición que adoptarán en vista de la decisión socialista de no participar en el Gobierno. (U. P).

PARIS 26. — Se sabe que M. Herriot ha decidido renunciar a sus tentativas de organizar ministerio y que en este sentido informará al presidente M. Doumergue a las cinco de la tarde. (U. P).

PARIS 26. — El señor Herriot comunicó al Presidente Doumergue que declinaba el encargo de formar el nuevo gabinete. (U. P).

PARIS 26. — Los socialistas lanzaron un manifiesto declarando que estaban listos para formar solos Gabinete o para colaborar con el partido republicano sin más condición de que se les prometiese habría de obrarse con decisión y energía para hacer obligatorio el programa financiero socialista.

Después de las conferencias con M. Herriot y otros leaders políticos que trataron de formar Ministerio, el grupo socialista se convenció de que es imposible colaborar con cualquier grupo de la izquierda, porque sus programas son diametralmente opuestos al de los socialistas y aún a costa de hacerse impopulares han resuelto a todo trance que se dé cumplimiento a su programa. (U. P).

PARIS 26. — El Presidente de la República, M. Doumergue, accedió a solicitar de M. Briand que se haga cargo de la organización del nuevo Gabinete. —

PARIS 26. — Los leaders radicales, reunidos con el objeto de estudiar las probabilidades de éxito, de un Gobierno organizado por M. Herriot, sin la cooperación de los socialistas, llegaron a la conclusión de que, en ese caso, sería imposible obtener mayoría en la Cámara.

Es probable que en la conferencia celebrada por los senadores y diputados radicales se llegue a la misma conclusión y que, en consecuencia, M. Herriot se niegue en forma definitiva a organizar el Ministerio.

Reina considerable agitación en los pasillos de la Cámara donde se predice que el Presidente de la República volverá a llamar a M. Briand o que llamará al diputado M. Raoul Peret, si los radicales acceden a entrar a un Gabinete de coalición del que queden excluídos los socialistas. — (U. P.)

LOS GRANDES RAIDS DE AVIACION

Casagrande intenta continuar su raid

CASABLANCA 26. — El aviador Casagrande, que realiza el raid Roma Buenos Aires, partió de esta localidad a las nueve de la mañana.

El tiempo parece favorable. — (U. P.)

"La Voz" de Madrid comenta la tentativa de los aviadores españoles

MADRID, 26.—El diario "La Voz" trae un artículo en que comenta los vuelos interoceánicos que se están efectuando actualmente y dice que móviles deportivos análogos a los que impulsaron a los aviadores portugueses, impulsan ahora a los españoles a intentar su vuelo. "No importa, dice, que el avión que efectúe el raid no sea español, lo importante es que la ciencia y el valor del aviador lo sean".—(U. P.)

Casagrande regresó a Casablanca

CASABLANCA, 26.— El aviador Casagrande regresó a ésta después de haber sostenido una recia lucha con el temporal. — (U. P.)

CASABLANCA, 26. — El aviador Casagrande regresó a esta localidad a las 14.15 desde Mazagran. — (U.

La colonia italiana financiará un raid aéreo de Buenos Aires a Nueva York

BUENOS AIRES 26. — El Comité de prominentes miembros de la colonia italiana que está financiando el vuelo de Buenos Aires a New York, por los pilotos italianos Bo y Mazzoleni, ha declarado que todo se encuentra listo. El Comité se reunirá para fijar la fecha de la partida.

Para este vuelo se usará una máquina Avro, y se seguirá la misma ruta que se proyectaba para el aviador Hillcoat. — (U. P.)

EL TORNEO INTERNACIONAL DE AJEDREZ

MOSCU, 26.— En el campeonato internacional de ajedrez Genewsky empató con Rubistein a las 42 jugadas; Bogatirschuck suspendió su partida a las 53 jugadas; Werlinsky empató con Gruenfeld a las 20 jugadas; Reti derrotó a Romanowsky en forma brillante, a las 47 jugadas; Lowenfisch suspendió su partida con Bogoljubow usando la defensa siciliana, a las 53 jugadas; Tartakower empató Saemisch a las ...; Spielmann venció a Subarew a las 47 jugadas empleando la defensa Karokann. (U. P.)

MOSCU, 26.— Reti derrotó a Romanoksky. Capablanca derrotó a Chotimirsky a las 47 jugadas empleando la defensa india; Spielmann derrotó a Subarew, Genewsky empató con Rubistein; Marshall aplazó su partida con Gotthilf; a las 54 jugadas y Bogatirschuck suspendió su partida con Yates lo mismo que Lowenfisch con Bogoljubow. (U. P.)

MOSCU, 26.— Capablanca derrotó a Marshall a las 29 jugadas; Romanowski derrotó a Torre, a las 31 jugadas, y Sipelman derrotó a Saemisch y Gruenfeld a Reti. — (U. P.)

MOSCOW 26. — Bogoljubow ganó a Tartakower a los cincuenta y dos movimientos; Bogatirschuck derrotó a Rubinstein a las 39 jugadas empleando la defensa alemana; Gotthilf empató con Lowenfisch a las treinta jugadas valiéndose del gambito de la reina. Lasker venció a Chotimirsky con el Ruy López, a las 52 jugadas; Yates derrotó brillantemente a Werlinsky con la defensá siciliana a los 35 movimientos. Robinowitch empató con Genewsky. con la defensa alemana, a las 41 jugadas. Subarew no jugó. (U. P).

Hemos recibido

un inmenso surtido de plaqués y objetos de arte, a precios muy convenientes.

JOYERIA "LA ESTRELLA"

SAN PABLO 915

frente al Mercado Central

No deje usted de visitarla.

OUTING

EL FONOGRAFO PORTATIL IDEAL PARA EXCURSIONES

Visite Casa

CESAR RAU

ANTES DE COMPRAR.— AHUMADA 31

Facilidades de pago.

DISCOS GENNETT AMERICANOS

El mejor para baile. Sonoro y muy durable

Novedades, a $ 16.

ESPAÑA

Primo de Rivera en Jerez

JEREZ, 26.— Ha llegado el marqués de Estella a quien se tributó un entusiasta recibimiento. Desde el balcón de su alojamiento dirigió la palabra al pueblo. Manifestó la alegría con que se encontraba en este pueblo donde tiene sus más caros afectos y ve a sus paisanos. Es justo, dijo, que el pueblo quiera conocer el problema de Marruecos; los asuntos de Marruecos marchan bien; el enemigo no sólo está derrotado sino desprestigiado y ha entregado ya 300 fusiles; dijo que los partidarios de Abd-el-Krim le abandonaban y le habían traído varias ametralladoras. Elogió al general San Jurjo y afirmó que nos serían entregados los prisioneros porque así lo habían prometido las kabilas cercanas. Anunció que el Gobierno había acordado repatriar durante el mes de Diciembre algunos miles de hombres que podrán pasar las Navidades en sus hogares. (U. P.)

MARRUECOS

Un ataque rifeño rechazado

LARACHE, 26.— En la posición de Maida ha rechazado el ataque de un grupo de rebeldes. (U. P.)

Persiste el temporal en Tetuán

LARACHE, 26.— El temporal persiste en Tetuán. Los terrenos bajos se encuentran incomunicados.

El comando ha adoptado todo género de precauciones para prevenir cualquier eventualidad que pudiera presentarse en los puestos avanzados. (U. P.)

ciertas confidencias que varios grupos de rebeldes se dirigen hacia Marnisa donde está la mayor concentración rebelde de la zona. (U.

Un nuevo jefe desea someterse

LARACHE, 26.— El jefe de la tribu d Mellea Beni Buyey ha manifestado deseos de someterse.—

Varios generales españoles cesan en sus funciones

MADRID, 26.—Cesaron en sus funciones en Marruecos los Generales Navarro, Despujols, Saro y Subile. Este último llegó a Madrid.—(U. P.)

La situación se mantiene estacionaria en la zona francesa

LARACHE, 26.— Noticias procedentes de la zona francesa hacen saber que continúa estacionaria la situación militar; en el sector de Fez hubo un violentísimo temporal y se cañoneó en diversos poblados a grupos de rebeldes. En la región de Sidi Alí ha habido diarios tiroteos entre los poblados sometidos y los disidentes. Se ha sabido por

AUSTRIA

Los socialistas tendrían una milicia

MAS PODEROSA QUE EL EJERCITO REGULAR

LONDRES 26. — El corersponsal del Morning Post en Viena, anuncia que el diario Die Reichspost declara estar en posesión de documentos confidenciales que demuestran que los socialistas disponen de una milicia muy bien adiestrada, y que es más fuerte que el ejército regular, poseyendo su Estado Mayor, y escuelas de adiestramiento para oficiales y soldados en los suburbios de Viena. Se dice también que pueden movilizar unos 60.000 hombres de tropa, bajo el mando de oficiales y suboficiales del Ejército regular. (U. P).

ESTADOS UNIDOS

PARA EVITAR LAS CATASTROFES FERROVIARIAS

UN NUEVO INVENTO HA SIDO ENSAYADO CON EXITO

NUEVA YORK, 26.— Se ha ensayado satisfactoriamente un nuevo modelo de sistema automático para detener el tren en el ferrocarril de Lacawana; los experimentos se han efectuado con motivo de la última catástrofe ferroviaria y ha quedado demostrado que es posible detener un tren en un momento dado de peligro cuando las señales no funcionen o el maquinista fallezca repentinamente. El invento cosiste en un sistema de magnetos enterrados en ambos lados de cada semáforo, coordinados estos magnetos con un sistema de señales y cuando no se obedece a las señales los magnetos toman el control del tren, quitándoselo al maquinista y cuando las señales no funcionan, detiene el tren.

El invento se debe al fenecido George Finnegan que hizo experimentos de su invención por espacio de veinticinco años. (U. P.)

La misa anual panamericana

WASHINGTON, 26.—Todas las naciones latino-americanas se hicieron representar en la misa anual panamericana que se realizó en la Iglesia de San Patricio. Estuvieron presentes los Embajadores señores Mathieu, Velarde y Amaral.—(U. P.)

Los paulistas no gestionan empréstito alguno

NUEVA YORK, 26.—Informan de Sao Paulo que en contestación a los rumores de que el Estado de Sao Paulo trataría de negociar un empréstito de cuatro millones de dólares para el mejoramiento de la ciudad de Sao Paulo, los diarios y sobre todo, el "Correio", anuncian semioficialmente que los paulistas no gestionan en la actualidad empréstito de ninguna especie.—(U. P.)

ARGENTINA

Cuantioso robo en el Palace Hotel de Buenos Aires

BUENOS AIRES, 26.—La señora Carmen Gataldi Noceti denunció a la policía que de su alojamiento en el Palaco Hotel habían robado alhajas por valor de 120 mil pesos, para cuyo efecto se habían forzado varios muebles de cobre donde las guardaba. — (U. P.)

PROPUESTAS PUBLICAS

Se piden propuestas públicas para veinte instalaciones fotográficas para los Gabinetes de Identificación. Bases en la Dirección General de Policías, Cerro N.º 143. Las propuestas se abrirán en esta Dirección, el día 14 de Diciembre, a las 3.30 P. M.

ACTIVIDADES DEPORTIVAS MUNDIALES

Tres pugilistas italianos desean actuar en los Estados Unidos

MILAN, 26.— El campeón de box de peso liviano Frattini, el de peso "welter" Bosisio y el de peso ligero pesado Jacovacci están en negociaciones con el empresario Tex Rickard para actuar en Estados Unidos. (U. P.)

Los footballistas de Rosario no jugarán

EN EL CAMPEONATO SURAMERICANO

BUENOS AIRES, 26.— El Consejo superior de la Liga rosarina de football resolvió mandar una nota a la Asociación Argentina con motivo del procedimiento adoptado para con el jugador Gabino Sosa, no aceptándolo para participar en el campeonato suramericano, y solicitando en la nota que no se incluya a ninguno de sus jugadores para disputar el próximo campeonato suramericano. (U. P.)

El equipo argentino de football

QUE PARTICIPARA EN EL CAMPEONATO SURAMERICANO

BUENOS AIRES, 26.— Anoche en la reunión del Consejo directivo, la asociación argentina de football adoptó la resolución de tratar en sesiones secretas los asuntos relacionados con las ligas deportivas del interior y del exterior y los asuntos económicos de la asociación.

Luego se pasó a elegir mediante votación los miembros que compondrán definitivamente el equipo argentino para el campeonato suramericano, resultando los señores Tesorieri, Iribarren, Bidoglio, Muttis, Prato, Medici, Vaccaro, Fortunato, Semino, Tarasconi, Sánchez, Irirleta, Secane Biangci, Cerotti, Gerassino, de los Santos. Se nombró capitán y subcapitán a Américo Tesorieri y a Luis Vaccaro respectivamente. (U.

Grotrian Steinweg

es la marca que simboliza el esfuerzo desarrollado durante

NOVENTA AÑOS

para llegar a construir los mejores pianos del mundo.

Unicos importadores:

Grimm & Kern

AHUMADA ESQUINA MONEDA

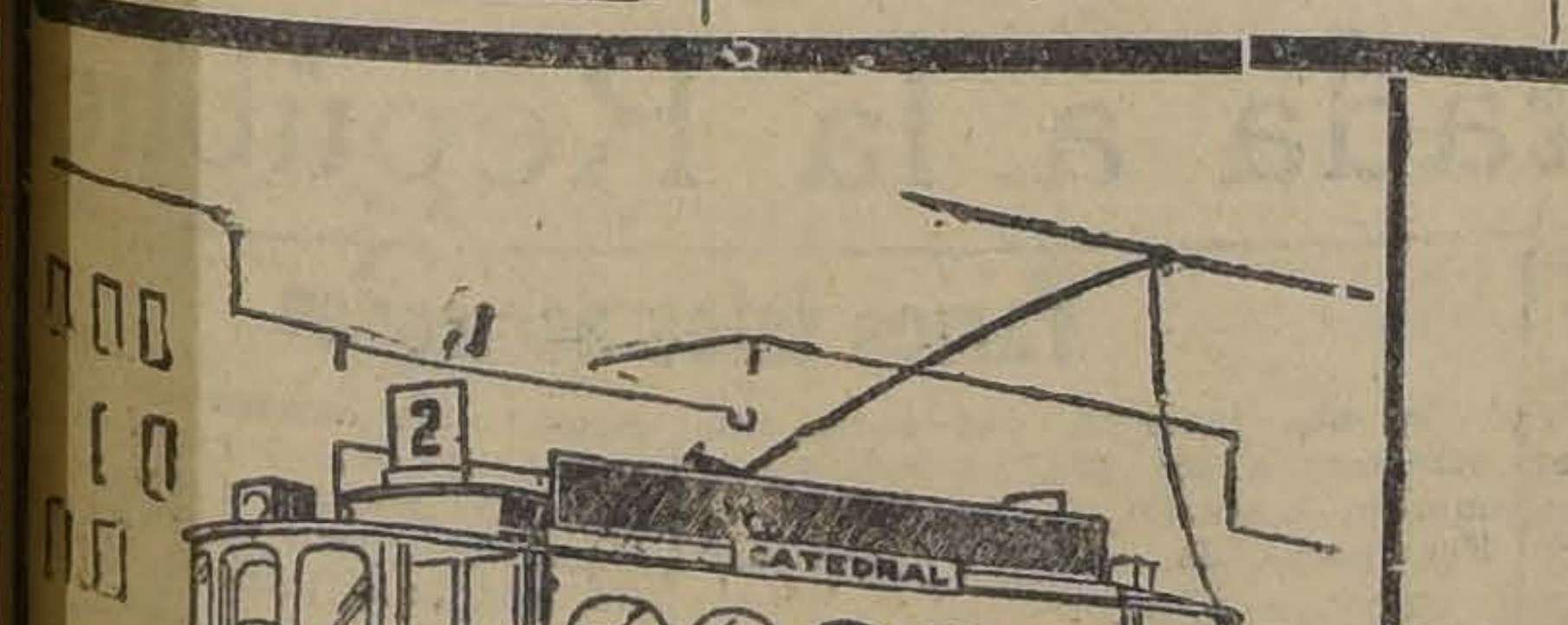

¿NECESITA UD. por sus actividades viajar en TRANVIA o en AUTOBUS?

Si es así, REFLEXIONE:

¿Cuál de los dos medios de locomoción es más seguro?

¿Cuál es más higiénico?

¿Cuál es más cómodo?

¿Le merecen los conductores de ambos la misma seguridad?

Piense Ud., y estamos seguros que subirá al Tranvía.

FABRICA NACIONAL DE SILLAS

«LA GRAND RAPID»

Exposición permanente.— Portal Edwards 2722

$ 8 c|u.— $ 9 c|u.— $ 10 c|u.— $ 11 c|u.

Esta fábrica ofrece a ustedes estos precios de gran oportunidad, con entrega inmediata.

Amoblados para oficinas y hall encontrará desde $ 250.

Pida catálogo, a

—:— O. PINOCHET L. —:—

ASISTENTES A LA MANIFESTACION OFRECIDA AYER A MEDIODIA EN HONOR DEL EMBAJADOR DEL BRASIL

El conflicto entre los gobiernos de Colombia y Ecuador ha llegado a una crisis culminante

EL GOBIERNO COLOMBIA NO ORDENO AYER A SU MINISTRO EN QUITO REGRESE INMEDIATAMENTE A BOGOTA ACOMPAÑADO DE TODO EL PERSONAL DE LA LEGACION

LA LEGACION ARGENTINA, CON LA DEBIDA AUTORIZACION DE SU GOBIERNO, SE HACE CARGO DE LOS INTERESES COLOMBIANOS EN EL ECUADOR

Interesantes declaraciones que sobre la situación hacen a nuestro diario los Encargados de Negocios de Colombia y Ecuador

Es del conocimiento público el estado de tirantez existente en las relaciones diplomáticas de los Gobiernos de Colombia y Ecuador, situación ésta que culminó hace algunas semanas con el retiro del Ministro ecuatoriano ante el Gobierno de Bogotá.

EL GOBIERNO COLOMBIANO ORDENA A SU MINISTRO EN QUITO REGRESAR INMEDIATAMENTE A BOGOTA

La situación se había mantenido así, hasta que, según informaciones llegadas ayer a nuestra Cancillería, el Gobierno de Colombia ordenó a su Ministro en Quito regresara inmediatamente a su patria, acompañado de todo el personal de la Legación.

En conocimiento de esta noticia, tratamos más tarde de confirmarla, para lo cual nos trasladamos al domicilio del Encargado de Negocios de Colombia, señor don Pedro I. Reyes.

CON EL ENCARGADO DE NEGOCIOS DE COLOMBIA

Al interrogar al señor Reyes sobre la efectividad de la noticia del retiro del Ministro colombiano de Quito, nos dijo:

—Precisamente en este momento, acabo de recibir la noticia oficial que me envía mi Gobierno, y en la cual se comunica que se ha ordenado el retiro de Quito a nuestro Ministro, el I mo. señor Rafael Escallón.

Se me comunica también, agregó el señor Reyes, que con el Ministro señor Escallón debe regresar a Colombia todo el personal de la Legación, y que los intereses colombiano en Ecuador, han quedado mientras tanto a cargo de [illegible] Argentina en Quito, con la debida autorización del Gobierno argentino.

Contestando después a una pregunta nuestra, el señor Reyes agregó:

—Es mi impresión personal, que las cosas no pasarán más allá. Somos el Ecuador y Colombia, dos pueblos hermanos, cuya vida ha sido común desde su independencia, y estimo que por una divergencia tan pequeña las relaciones no llegarán a un estado que haga peligrar la paz.

Como ustedes saben, continuó el señor Reyes, esta situación se ha producido a causa de la aprobación por el Congreso colombiano de un tratado con el Perú, por el cual se le concede a este país algunos terrenos de la región del Amazonas, concesión con la cual el Gobierno de Quito [illegible] conforme.

—Hasta este momento, terminó diciéndonos el señor Encargado de Negocios de Colombia, no se me ha comunicado cuáles habrían sido los acontecimientos que han obligado a mi Gobierno retirar su representación diplomática ante el Ecuador.

CON EL ENCARGADO DE NEGOCIOS DEL ECUADOR

Terminada nuestra entrevista con el señor Encargado de Negocios de Colombia, nos trasladamos a la Cancillería del Ecuador.

Al imponer al representante del Gobierno de Quito entre nosotros, señor Ricardo Crespo, sobre los motivos de nuestra visita, nos dijo:

—Nada se me ha comunicado todavía en forma oficial; pero no me sorprende el retiro de Quito del representante de Colombia.

Contestando a nuestras preguntas, el señor Crespo nos dijo textualmente:

Nada pudiera agregar ya como aporte al mayor esclarecimiento y cabal comprensión de la justicia que le asiste al Ecuador en el conflicto con Colombia, que no haya sido manifestado desde las páginas de la prensa de Santiago, que haciendo caudal de la vasta ilustración que le es propia de modo preferente en asuntos que afectan la cordialidad americana, hubo de llevar a la conciencia pública la verdad de nuestro derecho y el fundamento de nuestro proceder.

La actitud del pueblo y Gobierno ecuatorianos, agregó nuestro entrevistado, ha sido unánime en protestar por la deslealtad de aquel Gobierno que, olvidando tradiciones seculares de amistad y haciendo caso omiso de pactos solemnes, no ha trepidado en concertar con el Perú un negocio de límites con manifiesto perjuicio de nuestra integridad territorial y del pleno goce de nuestra soberanía.

Como ya tuve oportunidad de expresarlo desde las columnas de "La Nación", agregó el Encargado de Negocios de Ecuador a raíz de las dificultades suscitadas, reitéroles hoy que el punto de vista del Ecuador que fundamenta su legítima protesta contra Colombia, puede resumirse así: La aprobación del Tratado Salomón-Lozano entraña una flagrante violación del Tratado de Amistad de 1896 ratificado ampliamente y desvirtúa el espíritu del Tratado de Límites de 1916.

El Gobierno de Colombia al traspasar al Perú la vasta región del Putumayo hasta el Caquetá cedida por el Ecuador en 1916 ha obrado con manifiesto olvido de aquellos pactos internacionales en pleno vigor.

En mi país, terminó diciéndonos el señor Crespo, se confía no obstante, en que el pueblo de Colombia, leal amigo del pueblo ecuatoriano, imprima rumbos y enmiende la política de su Gobierno. Las manifestaciones de adhesión y simpatía a la causa de mi patria llegan diariamente de los hijos del hidalgo pueblo colombiano.

Hasta aquí nuestra conversación con el Encargado de Negocios del Ecuador.

EL CONGRESO PERUANO ESTUDIARA EN ESTOS DIAS EL TRATADO CON COLOMBIA

Hemos sido informados también ayer, de que posiblemente en estos días, el Congreso peruano considere y apruebe el tratado suscrito con el Gobierno de Bogotá.

El experto financiero Mr. J. T. Byrne

FUE RECIBIDO AYER POR EL MINISTRO DE HACIENDA EN AUDIENCIA ESPECIAL

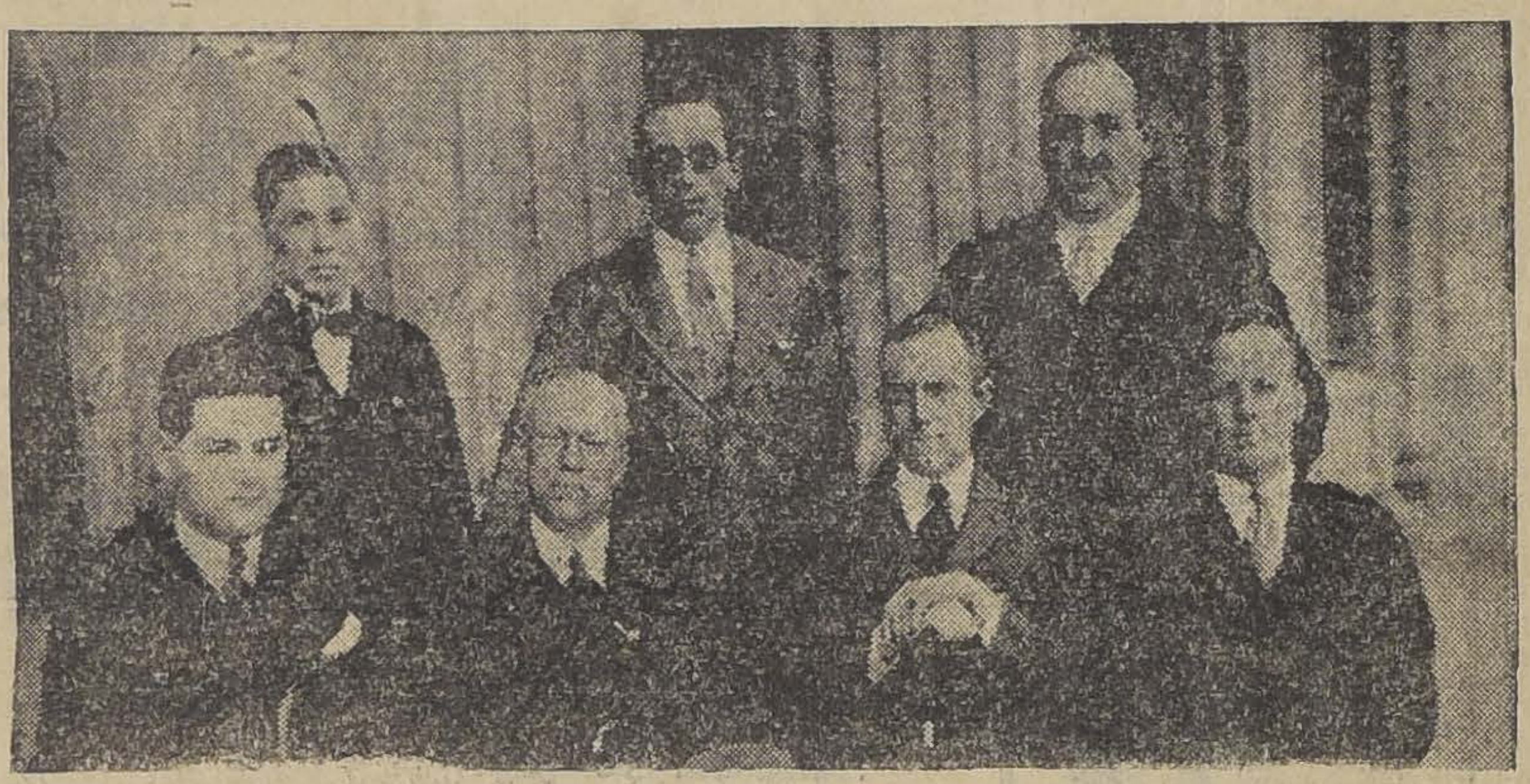

[illegible] DE CONSEJEROS FINANCIEROS CON SUS SECRETARIOS Y ASESORES. —SENTADOS, DE IZQUIERDA A DERECHA: SEÑORES JOSE AVILES, HOWARD M. JEFFERSON, JOSEPH T. BRYNE Y FRANK WHITSON FETTER. DE PIE: SEÑORES GENARO DELGADO, CARLOS SOUBLETTE Y ROBERTO SPROULE M.

En la mañana de ayer fué recibido en audiencia especial por el Ministro de Hacienda, don Guillermo Edwards Matte, el experto financiero Mr. J. T. Byrne, y el secretario de la Misión, Mr. F. W. Fetter.

El señor Byrne hizo entrega al Ministro, del informe sobre el sistema de contabilidad para la Dirección del Tesoro y Contraloría, y que ha sido especialmente recomendado por la Misión de Consejeros Financieros.

No hemos tenido conocimiento de que en esta reunión se haya tratado sobre la renovación del contrato de Mr. Byrne como Asesor de Contabilidad, pero, estamos impuestos de que el Gobierno estudia con todo interés la idea de la renovación.

CONTRALORIA

El señor Ministro de Hacienda ha continuado el estudio del proyecto de ley que crea la Contraloría y que debe ser despachado en la semana entrante.

El nombramiento del Contralor General se haría en cuanto el Presidente electo tome el mando supremo.

ALMUERZO DE DESPEDIDA

El almuerzo de despedida que ofrecerá el señor Ministro de Hacienda a los Miembros de la Misión de Consejeros Financieros señores Byrne y Jefferson se realizará el Sábado 28 en el Club de la Unión, a las doce y media P. M.

Los miembros de la Misión partirán en un coche especial agregado al expreso de la combinación transandina en la tarde del mismo día.

«El que de hecho o palabra hiciere objeto de mo o de desprecio a la Bandera o Himno Naciona

SERA CASTIGADO CON PENA DE PRISION EN CUALQUIERA DE SUS GRADOS Y MULTA DE VEINTE A MIL PESOS"

Ha quedado totalmente tramitado el siguiente decreto-ley, que se refiere a la modificación de algunos incisos de los artículos 124 y 136 del Código Penal:

"Artículo 1.o Agréguese al artículo 124 del Código Penal, los siguientes incisos:

"Los que por cualquier medio, incitaren a las tropas a faltar a sus deberes de obediencia y disciplina, serán castigados con presidio, confinamiento o relegación menores, en cualesquiera de sus grados, y multa de cien a mil pesos.

Si la incitación tiene por objeto inducir a los ciudadanos a faltar a los deberes que las leyes sobre el servicio militar les señalan, la pena será de presidio menor en su grado mínimo y multa de 50 a 500 pesos.

Igualmente, los que excitaren al personal civil que presta sus servicios de guerra o de movilización civil en fábricas, arsenales, almacenes, etc., y a los que se ocupan en los servicios de trasportes, comunicaciones agrícolas e industrias declaradas vitales para la conservación de la capacidad guerrera del país."

Art. 2.o Agréguese a continuación del artículo 136 del Código Penal:

"El que de hecho o palabra hiciere objeto de mofa o de desprecio a la bandera o himno nacional de la República, será castigado c prisión, en cualquiera de y multa de veinte a mil

Art. 2.o Los Tribuna serán competentes para delitos a que se refiere ley, en todos los territo dos al estado de sitio movilización.

Tómese razón, regístrese quese y publíquese en el las Leyes y Decretos del Luis Barros Borgoña.—C.

EJERCITO Y ARMADA

Sobre la restricción o prohibición de entrada a la Repúbli

HASTA $ 30,000 DE MULTA SUFRIRA LA PERSONA QUE VIOLE LAS DISPOSICIONES DE LA LEY

El Ministerio de Guerra ha dictado el siguiente decreto - ley relativo a la restricción o prohibición de entrada en tiempo de guerra o de conmoción interior, que se ha publicado en el "Diario Oficial" de ayer:

"Artículo 1.º Cuando Chile se encuentre en guerra o conmoción interior y el Supremo Gobierno estime que hay conveniencia en restringir o prohibir la entrada al territorio nacional, podrá hacerlo por medio de reglamentos y decretos, y en la misma forma podrá restringir o prohibir la salida del territorio.

Art. 2.º Inmediatamente que se hayan dictado los decretos que se deriven de esta ley, será ilegal para todo ciudadano chileno el procurar entrar o salir del país sin tener el respectivo pasaporte, salvo los casos que exceptúe el Presidente de la República.

Art. 3.º Por Chile se entenderá no sólo el territorio continental, sino también las posesiones insulares y los mares adyacentes.

Art. 4.º Autorízase al Presidente de la República:

a) Para prohibir la entrada o salida al territorio nacional, de todo ciudadano, chileno o extranjero, salvo en los casos y en la forma que establezcan los reglamentos.

b) Para perseguir a toda persona que, a sabiendas, coopere o intente cooperar para burlar las disposiciones del inciso a).

c) Para arrestar a toda persona que, a sabiendas, haga afirmaciones falsas con el objeto de obtener permiso de salida o de entrada, para sí o para otras personas.

d) Para arrestar a toda persona que, a sabiendas, use o intente usar documentos alterados o que ya han perdido su valor.

Art. 5.º Toda persona que, voluntariamente, viole las disposiciones de esta ley o los reglamentos y decretos que de ella se deriven, convicta de su delito, sufrirá hasta $ 30,000 de multa, o hasta veinte años de prisión, o ambas penas. Igual pena sufrirá el propietario, director o empleado de una corporación que sea cómplice de delito de esta clase, y el carruaje o embarcación que sirva para un delito de esta clase, será confiscado.

Art. 6.º Ningún ciudadano chileno podrá recibir pasaporte para salir de Chile o permiso para entrar al país, sin que previamente justifique que tiene motivos fundados para hacerlo, y pruebe que dicha entrada o salida no es perjudicial a los intereses de la nación.

Art. 7.º Ningún extranjero podrá entrar o salir del territorio chileno sin que previamente justifique que dicha entrada o salida es indispensable y que, en ningún caso, se perjudicarán los intereses de Chile.

Art. 8.º Derógase todas las disposiciones legales que sean contrarias a lo establecido en la presente ley.

Art. 9.º Entrará en vigencia treinta días después de su publicación en el "Diario Oficial".

LOS FERIADOS LEGALES

Se nos informó ayer en el Gobierno, que mientras el nuevo Congreso Nacional, no dicte una ley especial al respecto, seguirán rigiendo las leyes y decretos-leyes actualmente en rigor sobre feriados legales.

CON EXITO SE EFECTUARON ANOCHE, EN LA FEDERACION DE BOX, LOS CAMPEONATOS DE AFICIONADOS

Ante un público bastante numeroso se realizaron anoche en la Federación de Box de Chile, los encuentros correspondientes a la 15.a rueda de la selección de aficionados.

Por inconvenientes de última hora no participaron los amateurs de Los Andes ni de San Antonio, pero se realizó un programa del más alto interés deportivo que resultó del agrado de la concurrencia.

Los resultados fueron los siguientes:

Categoría peso mosca.— Rogelio Núñez con Luis Guajuardo. Venció Guajardo por puntos.

Luis Zúñiga con Juan Fuentes. Empataron después de una lucida pelea.

Categoría peso gallo.— Agustín Ríos con Luis Arévalo. Fué declarado en empate. Alfredo Mella con Acricio Ramírez. Venció Mella.

Categoría peso pluma.— Benjamín Cornejo con Manuel Travesaño. Venció Cornejo por puntos.

Fuera de campeonato.— Guillermo Garrido peso pluma con Oscar Anguita, peso liviano. La pelea fué declarada en empate.

Categoría peso liviano.— Zorobabel Rodríguez con José Ordóñez. Venció Rodríguez, por K. O. técnico al primer round.

Teófilo Sedan con Manuel Gamboa. El match fué declarado en empate.

La próxima rueda se efectuará el Jueves próximo.

UN REGISTRO DE PERSONALIDA JURIDICAS

En conformidad a lo dispuesto en la atribución 11ª del artículo 72 de la Constitución Política del Estado, el Gobierno ha dictado el Reglamento sobre personalidades jurídicas a que deberán someterse las corporaciones privadas.

Entre las diversas disposiciones de este nuevo reglamento, se ha establecido que en la sección respectiva del Ministerio de Justicia se llevará un "Registro de Personalidades Jurídicas", donde se anotarán con numeración correlativa, las que se fueren otorgando; el nombre de cada persona jurídica; el número y fecha del decreto que conceda la dad; del que ordena o disolución; del que acep de estatutos y el núme de la ley que destina la corporación, en el se refiere el artículo glamento dictado.

Además se establece q sidente de la Repúblic informe de las autorida pondientes, podrá cance sonalidad jurídica a corporación desde el m que la estime contrari público, a las leyes, a costumbres o que no los fines para que fué

EL CONSEJO DE GABINETE DE A

Presidido por el vice-Presidente de la República, señor Luis Barros Borgoño, a medio día de ayer se celebró Consejo de Gabinete.

Al iniciarse la reunión, el Ministro del Interior dió a conocer el proyecto sobre Ley Orgánica de Municipalidades, el cual fué detenidamente estudiado por el Consejo.

A continuación el Consejo se ocupó largamente de l del Norte, acordándose diversas medidas.

Por último el Ministr Públicas dió a conocer tación que se ha hecho rioridad de la Empresa rrocarriles relacionada mento de sueldos de personal. Sobre el Consejo no alcanzó a na determinación.

LOS ALCOHOLICOS RECALCITRAN

TENDRAN UN ASILO DESDE EL 1.o DE DICIE

"Los Tiempos" en su segunda edición de ayer, adelantaron la noticia sobre la creación, acordada por el Gobierno, de un asilo de Temperancia, que funcionará anexo a la Casa de Orates.

En la tarde de hoy ha quedado firmado por el Vicepresidente de la República el decreto que autoriza la instalación de dicho establecimiento, que será regido y administrado en la mism condiciones que la Ca tes.

En el proyecto pres sentado por la Junta ficencia se expresa q nuevo establecimiento mitidos todos aquellos alcohólicos que busque y así mismo los pertur tales por causas del

TERMINO DE LA L

Hoy darán término a los expertos financieros nal de la secretaría de de Consejeros Financier do pasar a despedirse no el Sábado en la mañ

El Director General Armada

En la mañana de esta capital el Direct la Armada, vice-almira Schroder.

El señor Schroder, mañana como en la una larga conferencia nistro de Marina señor de, con quien estudió te los presupuestos de

Varios jefes ascienden

Se nos informa que serán ascendidos a los grados inmediatamente superiores, los coroneles Francisco J. Díaz y Aureliano Saenz; los comandant Pedro Jiménez Torre Canales, Ricardo La Naschold, los mayor Gómez, Luis Pinochet los capitanes Alfredo P fredo Portales; los te cisco Lagreze y Arm rán M.

LA MODERNIZACION DE NUESTRA ESCUADRA

EL MINISTRO DE MARINA ESTUDIA LOS ACUERDOS TOMADOS POR EL CONSEJO

Desde hace algunos días, este diario ha venido dando cuenta detallada de los estudios que ha venido realizando el Consejo Naval, en orden a modernizar nuestra actual Armada de Guerra, a fin de que los buques puedan desempeñar debidamente el papel que les corresponde en caso de un conflicto bélico.

LOS ACUERDOS DEL CONSEJO NAVAL

En una de sus últimas reuniones, el Consejo Naval, el más alto organismo dentro de la Armada Nacional, tomó el acuerdo, después de un largo y detenido estudio de someter a la consideración del Gobierno, un proyecto de modernización de nuestra actual escuadra en servicio activo.

Esos acuerdos fueron trascritos al Ministro de Marina, don Braulio Bahamonde.

EL Sr. MINISTRO ESTUDIA ESOS ACUERDOS

Como lo hemos dicho anteriormente, la Dirección General de la Armada, trascribió al Ministro de Marina, los acuerdos tomados por el Consejo Naval, los que llegaron anteayer en la tarde a esta capital.

El Ministro señor Bahamonde ha estudiado con todo detenimiento esos acuerdos, a fin de someterlos, en algunos días más a la consideración del Consejo de Ministros.

CON EL SUB-SECRETARIO DE MARINA

Ayer en la tarde conversamos sobre el particular con el Sub-Secretario del Ministerio de Marina, capitán de Fragata don quien nos manifestó q Ministro se hallaba estudiar los acuerdos el Consejo Naval, pues necesario preocuparse te del financiamiento yecto y con tal motivo señor Bahamonde, conf el Ministro de Hacienda

Es necesario, el dinero, y una vez q dónde a a salir, lo fácil, pues todos nos penetrados de la urgenc de renovar o moderniz res nuestra marina de

Creo, terminó el señor tario, que el proyecto tido a la consideración de Gabinete en la sem

EN LA DIPLOMACIA. —Ayer arribó a esta capital de regreso de Europa, la señora de Collier, esposa del Embajador de Estados Unidos.

BAUTIZO. — Han sido bautizados Jaime y Claudio Concha L., hijos del señor Clodomiro Concha y de la señora Graciela Lois de Concha.

VIAJERO DISTINGUIDO.—En combinación próxima llegará de Buenos Aires el Obispo de Paraná, Monseñor Abel Bazán Bustos, quien viene en representación del Gobierno argentino para repatriar los restos del señor Castro Barros.

VIAJEROS. — De Viña del Mar regresó anoche don Gustavo Ross Santa María.

—De Valparaíso llegó anoche de regreso don Ricardo Larraín Bravo.

—Mañana se dirigen a Viña del Mar don Luis Izquierdo y señora.

—Partió al sur don Agustín Larraín.

—De Lontué llegó don Juan Errázuriz.

—Regresó de los Baños de Chillán, completamente restablecido el señor José Luis Alarcón.

EL PROXIMO BENEFICIO EN EL TEATRO DIECIOCHO. — El Miércoles 2 de Diciembre, a las 6.30 P. M., se llevará a efecto en la elegante sala del Teatro Dieciocho, una extraordinaria velada de cine concert, a fin de recolectar fondos para la reconstrucción de la Parroquia de Ñuñoa.

LA SEÑORA ANTONIA P. DE OSORIO. — En la tarde de ayer ha fallecido la señora Antonia P. de Osorio, vinculada a distinguidas familias de nuestra sociedad.

Sus restos rerán sepultados mañana privadamente.

FALLECIMIENTO.—En la madrugada de ayer ha dejado de existir, de más de ochenta años de edad, don David Figueroa, que desde hace algunos años residía en esta ciudad.

En Mulchén, donde pasó la mayor parte de sus días, por más de veinte años, fué Primer Alcalde.

Sus restos serán sepultados hoy en la mañana privadamente.

EL BANQUETE EN HONOR DEL PRESIDENTE ELECTO, DON EMILIANO FIGUEROA.

Anoche se llevó a cabo el banquete que ofrecía el Vice-Presidente de la República, señor don Luis Barros Borgoño, en honor del Presidente electo, don Emiliano Figueroa Larraín, y señora Leonor Sánchez de Figueroa.

La residencia privada del señor Barros Borgoño ofrecía el más hermoso golpe de vista con el adorno de flores que presentaba y las valiosas obras de arte, tanto cuadros como muebles, que decoran los salones.

Concurrieron al banquete las siguientes personas:

Señor Emiliano Figueroa Larraín y señora Leonor Sánchez de Figueroa, señorita Berta Figueroa Sánchez, señor Luis Barros Borgoño, señor Ministro del Interior y señora Luisa Lengkeck de Véliz, señor Ministro de Relaciones y señora Sara Vergara de Barros Jarpa, señor Ministro de Justicia, don Oscar Fenner; señor Ministro de Hacienda y señora María Hurtado de Edwards, señor Ministro de Guerra, coronel don Carlos Ibáñez; señor Ministro de Marina y señora Ester Calderón de Bahamondes, señor Ministro de Obras Públicas, señor Alejandro García C.; señor Ministro de Agricultura y señora Rebeca Prieto de Correa, señor Ministro de Higiene y señora María Elena Farinol de Ferrer, Inspector general del Ejército, general señor Juan Ortiz Vega; Director General de la Armada, vice-almirante don Juan Schroder; general señor Orizombo Barboza, señor Pedro N. Montenegro y señora Ana Baltra de Montenegro, señor Florencio Valdés y señora Juana Ossa de Valdés, señor Antonio Huneeus y señora Magdalena Valdés de Huneeus, señor Ismael Tocornal, señora Blanca Figueroa de Riesco, señor Luis G. Ossa y señora Emiliana Concha de Ossa, señora Sara del Campo de Montt, señor Luis Barros Valdés y señora Rebeca Riesco de Barros.

DON JOSE MIR. — Por la combinación transandina de anoche regresó al país después de un viaje por Europa, don José Mir, acompañado de su hija Primitiva.

NACIMIENTOS.—Ha venido al mundo Luisa Amalia, hija del señor Tito Doren del Canto y señora Elsa Lagos de Doren.

EN LA COLONIA BRITANICA. —Hoy Viernes se verificarán en la Iglesia de San Andrés, calle de Santo Domingo N.° 639, unas solemnes honras fúnebres, simultáneamente con la ceremonia que se celebrará en la Westminster Abbey, a las 11.30 A. M., en memoria de la Reina Madre, Alejandra.

LICEO DE NIÑAS "JAVIERA CARRERA".—Circula la siguiente invitación:

La Directora del Liceo de Niñas "Javiera Carrera", tiene el honor de invitar a usted y familia a visitar la Exposición de Economía Doméstica, Labores de Mano, Dibujo y Pintura, que permanecerá abierta de 10 a 12 M. y de 4 a 6.30 P. M., los días Sábado 28 y Domingo 29 del presente mes, en el local del Establecimiento.

Santiago, Noviembre de 1925.

IN MEMORIAM. — El Sábado 28 del presente se dirá una misa a las 9 A. M., en la Capilla de Animas (Teatinos) por el descanso del alma de la señora Ester Sánchez de Rojas Magallanes.

CLUB DE SEÑORAS.—Conferencia. — Esta tarde, a las 6 1/2, el profesor don César de Luigi, hablará sobre el poeta del dolor y del amor, Leopardi, dándonos a conocer la figura de este hombre de genio, quien, tanta influencia tuvo en las letras italianas. Miss Flory Denham, alumna del Comendatore, Maestro Obersteeter, cantará trozos de Tosti y Sullivan, acompañada al piano por la señorita Isolda Shrader. La entrada es libre.

EN LA SOCIEDAD UNION COMERCIAL. — Ha sido celebrada dentro de nuestros círculos la feliz idea de la Comisión de Administración de efectuar estas simpáticas reuniones con la asistencia de las distinguidas familias de los socios.

Fué un franco éxito la reunión social de anoche, tanto por la presentación del comedor y el espléndido servicio como por la asistencia de las distinguidas familias que alcanzamos a notar.

Después de la comida se siguió una animada reunión y se danzó por algunas horas.

Para el próximo Jueves ya hay numerosas mesas reservadas.

MUSICA

Próximo recital de canto

Como está anunciado, el próximo Jueves 3 de Diciembre, se llevará a efecto el gran recital de canto que ofrecerá en el Teatro del Club de Señoras la señorita Lyla Cerda.

Figuran en el programa trozos antiguos en francés, alemán, italiano y partes de óperas que la señorita Cerda sabe interpretar de una manera deliciosa.

Dado el gran entusiasmo con que el público ha contribuído a retirar las localidades esperamos un lleno completo en su primer recital.

La acompañará al piano su hermana Graciela Cerda, artista precoz que nuestro público ha tenido ocasión de oir en varias oportunidades.

Las pocas localidades que quedan pueden adquirir en el Club de Señoras.

TEATROS - CINES

El espectáculo de "Scketchs" y variedades que va al Principal

La compañía de "scketchs" y variedades "Paez-D'Alphonse" se preocupa activamente de presentar su espectáculo con toda la propiedad artística que se merece. Como se sabe, la base de esta troupe es la creación de los "scketchs", pequeños espectáculos que se toman de lo que más gusta al público en el momento y con un poco de fantasía y buena música moderna se hace un cuadro breve, artístico, de mucho efecto y delicadeza.

La troupe trae un bagaje de decorado bastante lujoso. Todo el espectáculo se hace a base de una cortina de seda, con decoraciones al fondo, adecuadas al carácter de lo que se hace Entre los "esbozos" que trae la compañía, dignos de mencionarse, son "Mimí", "Un viaje al país de los Ensueños", "La fantasía del fumadero de opio" y otros más, siendo los que mencionamos, los que van en los primeros carteles.

El espectáculo se hace a base de dos actores y seis señoritas. Como se ve, se trata de algo breve, liviano, de pequeñas impresiones que no fatigan el espíritu y que marchan muy de acuerdo con la temporada de Verano, en la que se necesitan espectáculos de esta naturaleza.

A fin de darse importancia a la instalación de algunos elementos de la decoración, la sala del Principal ha suspendido su espectáculo cinematográfico de hoy día.

Teatro de La Comedia

Las dos funciones de hoy se dan a beneficio de la característica Josefina Marí de Serrador. En la vermouth va "Pipiola", de los Alvarez Quintero, y en la noche, "Paso a las mujeres", de Hennequin.

El concierto de música chilena del Martes próximo

El Martes próximo, en la sala del Miraflores, se efectuará el concierto de música chilena que ha organizado el maestro y compositor nacional, don Aníbal Aracena Infanta.

En este concierto, el maestro Aracena Infanta dará a conocer sus últimas producciones, entre las cuales recordamos sus composiciones para canto Morta Oh Piangere, Amore, Da te lontano, Cosi T'amo.

Estas canciones serán interpretadas por las cantantes nacionales señoras Inés B. de Castillo, María S. de Larios y señorita Guillermina O'Ryan.

En la segunda parte se darán a conocer las nuevas obras de los maestros Enrique Soro, Francisco Cordero, Julio Rossel, Luis Sandoval, Celerino Pereira y Adolfo Leng.

VIDA SOCIAL PORTEÑA

SOLEMNES HONRAS FUNEBRES DE AYER EN LA IGLESIA DE SAN PABLO, EN MEMORIA DE LA REINA ALEJANDRA.

En la mañana de ayer se verificaron en la Iglesia de San Pablo, del cerro Concepción, unas solemnes honras fúnebres en memoria de la Reina Alejandra, que acaba de fallecer en Inglaterra.

A este acto concurrieron las autoridades locales, los miembros del honorable Cuerpo Consular, algunos miembros del Cuerpo Diplomático y las personalidades más destacadas de la colonia británica residente.

El Intendente de la Provincia se hizo representar en la ceremonia por el secretario de la Intendencia, señor Eugenio Ringolin; la Armada estuvo representada por el Director General interino, contra almirante don Alfredo Searle; por el secretario de la Dirección General, capitán de navío don Enrique Costa Pellé, y por el capitán de corbeta, señor Emmanuele Holger; y en representación del Ejército concurrió el jefe de la Segunda Brigada Combinada, general don Francisco Lagreze.

DON JUAN DINNIGAN MARTIN. — Víctima de un ataque de angina ha dejado de existir en este puerto, el respetable caballero señor don Juan Dinnigan Martin, distinguido miembro de la colectividad británica residente.

Su muerte causará la más honda impresión en nuestros círculos sociales como también en la colonia británica, donde gozaba de generales simpatías y respeto, granjeados por los altos méritos de que estaba dotado.

La muerte del señor Dinnigan cubre de duelo a distinguidos hogares de este puerto y la capital.

ALMUERZO. —A mediodía de anteayer, el diputado electo don Manuel Merino Esquivel, ofreció un espléndido almuerzo en los comedores del Royal Hotel a un grupo de sus correligionarios y amigos que cooperaron en la última campaña electoral en que salió triunfante.

Asistieron los siguientes señores:

Manuel Merino Esquivel, Ignacio Lorca Garnham, Jorge Esteban Simini, Roberto Ugalde, Héctor Prajoux, Mario Valenzuela, Rodolfo von Moltke, Armando Araya, Carlos Almarza, etc.

La tarde de anteayer, el distinguido miembro de la sociedad bonaerense, señor Guiñazú, ofreció una copa de champagne en los salones del Royal Hotel, en honor del diputado electo por Valparaíso, don Manuel Merino Esquivel.

MANIFESTACION. — En la Al beberse el campagne se brindó con entusiasmo por Chile y Argentina y por el éxito y felicidad personal del festejado.

A esta demostración de simpatía asistieron los siguientes señores:

Manuel Merino Esquivel, Guiñazú, Arturo Riesco, Luis Riesco, Arturo Zilleruelo, Santiago Zanelli, Mario Valenzuela, H. Guevara y Pedro Lizana.

MATRIMONIO CONCERTADO. Ha quedado concertado en este puerto, el matrimonio del ingeniero de la Armada, señor Arturo Alarcón Pino con la señorita Graciela Cave Galassi.

EL NUEVO CONSUL DE BOLIVIA EN VALPARAISO.— A bordo del "Ebro", llegó ayer procedente de Antofagasta, el nuevo Cónsul General de Bolivia en Valparaíso, señor Adolfo Quinto, acompañado de su familia.

A EUROPA.— El 5 de Diciembre próximo regresará a Inglaterra, el señor Ricardo Daneri Zanetta.

COMIDA.— El señor Mario Vial y señora Elvira Zegers de Vial, ofrecieron antenoche una comida en honor de los diputados electos por Valparaíso señores Francisco Montané Urrejola y Manuel Merino Esquivel, en su residencia de este puerto.

EL SUPERINTENDENTE DE ADUANAS.— Por el expreso de la mañana de ayer se trasladó a Santiago, el Superintendente de Aduanas, señor don Marcos Walton.

ENFERMOS.— Delicado de salud se encuentra el señor Emilio Errázuriz Ward.

Enferma se encuentra la señorita Inés Rodríguez Valverde.

—Ha experimentado franca mejoría, el señor Tomás Langdon.

VIAJEROS.— Se ha dirigido a Santiago por una temporada la señora Laura S. de Schiavetti, acompañada de su hija Adriana.

—Se encuentra en este puerto, la señorita Clemencia Torretti.

Ayer se dirigió a Santiago, el señor Manuel Merino Esquivel.

—Al mismo punto se dirigió el teniente primero, aviador naval, señor Edgardo Youlton, acompañado de su familia.

DE NUEVA YORK.— En el "Ebro" llegó ayer de Nueva York, el señor Pedro Letelier.

DE EUROPA.— Después de una larga jira por Europa, llegó ayer a este puerto, acompañado de su hijo Jorge, el señor don José Ceardi.

HEMATOGENO DR. HOMMEL
enriquece la sangre empobrecida y termina con la anemia,
De venta en todas las boticas.
Por mayor y menor: Daube y Cía

DERMAL
Jabon de Tocador
Puro como la nieve de los Andes

PRODUCTOS "HUELEN"
son los frejoles y demás cereales perfectamente purificados, limpios y escogidos, y que se expenden en saquitos de un kilo, peso exacto. En venta en todos los almacenes serios
POR MAYOR:
Carvajal, Muñoz & Cía. Ltda.
BANDERA N.o 109
Lb—D.

NO HAY MOTIVO PARA ALARMARSE SEÑORA!
Si Ud. no puede amamantar a su Nene
Para eso se ha hecho el
DRYCO
Es el alimento similar a la leche materna que la reemplaza.
EN VENTA EN TODAS LAS BOTICAS DEL PAIS.
Distribuidores para Chile.
Morrison y Co. Santiago.
Fórmula leche desecada.

PERO... NO PIENSE TANTO...
PARA COMPRAR UN PIANO
CUANDO VISITANDO NUESTRA CASA HABRA RESUELTO EL PROBLEMA, COMPRANDO UN PIANO NUEVO, DE ALTA CALIDAD, A PRECIO SUMAMENTE BAJO Y EN FAVORABLES CONDICIONES DE PAGO
SI SIGUE PENSANDO....
terminará por dejarse sorprender por ofertas de pianos aparentemente nuevos, que en realidad son usados y refaccionados.
ROGAMOS VISITARNOS E INSPECCIONAR LOS PIANOS ALEMANES QUE ACABAMOS DE RECIBIR Y QUE OFRECEMOS A PRECIO DE OCASION
GRIMM & KERN
AHUMADA 99, ESQ. MONEDA
AGENTES EXCLUSIVOS DE LOS
PIANOS GROTRIAN STEINWEG
COMERCIANTES VICTOR.— VICTROLAS Y DISCOS

Cementerio General
VENDO SEPULTURA DE FAMILIA, 18 NICHOS, BUENA SITUACION
Tratar:
SAN ISIDRO 219
27—N.

Con sólo $ 9,500
Puede tener una ganancia limpia diaria de 40 pesos, comprando una magnífica
Góndola "FORD"
en la única casa que las vende a este precio, bien construídas
EJERCITO 724
30—N.

Se ojalan
y perforan cortes.
Pedro Lagos 1136

NOTAS DE ELEGANCIA
Las últimas novedades Europeas son: El calzado tejido en todo los tonos, charol perforado, charol con cuero de Lagarto, charol en rejilla, cabritilla Bois rose, y gamuza Beig. Surtido completo encontrará usted para la venta en la
Botería MOREL
SAN ANTONIO 85
N|O.

EN ALAMEDA 38
TRATASE LA BELLEZA DE LAS PESTAÑAS Y DEL CABELLO
27—N.

Peluquería para Señoras
ATENDIDA CON ESMERO
Corte de melena.. $ 3
Ondulación Marcel 4
Maestro muy competente
Alameda 38
(ALTOS), casa particular
27—N.

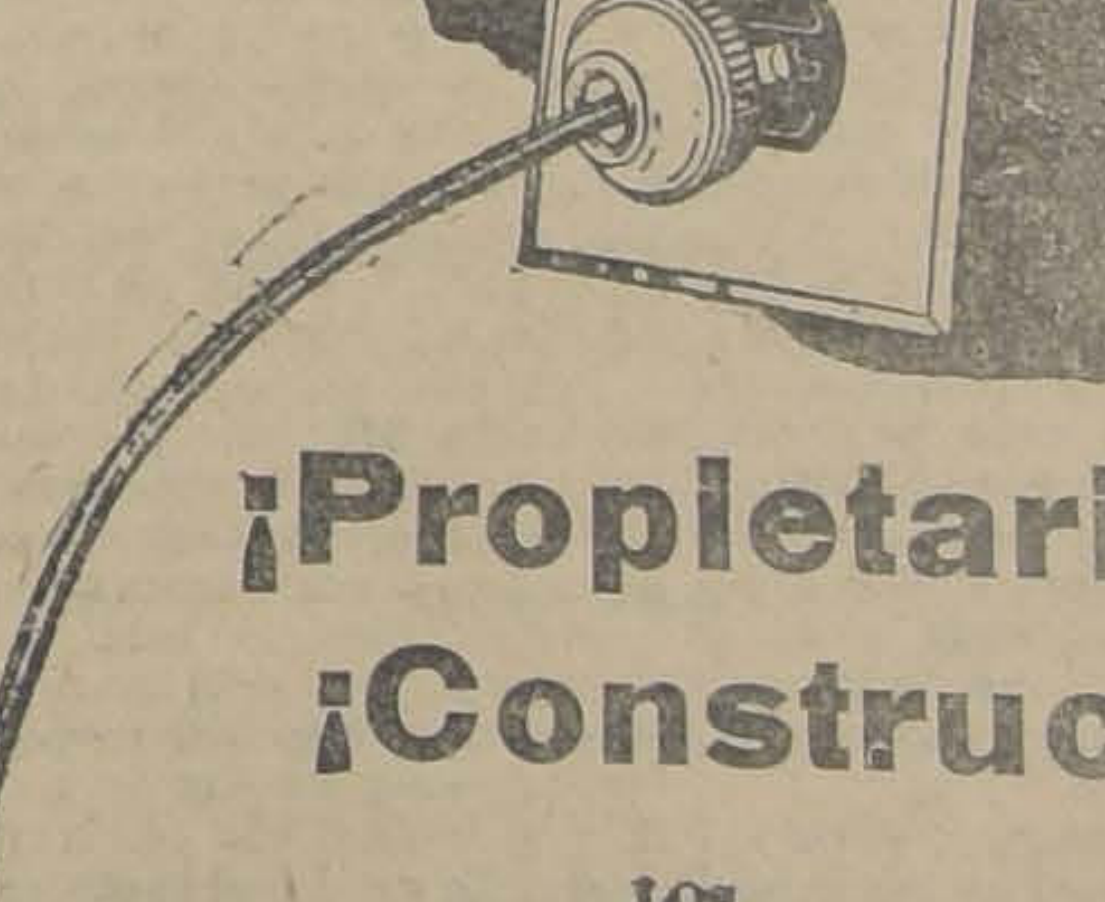

¡Propietarios!
¡Constructores!
LOS
"ENCHUFES DE CONVENIENCIA"
SUBEN EL VALOR DE LA PROPIEDAD PORQUE PROPORCIONAN MAYORES COMODIDADES.
Las dueñas de casa aprecian ventajas de esta naturaleza, pues constantemente emplean artefactos eléctricos y saben que los cordones aplicados a los porta lámparas dañan la estética y son incómodos.
Aunque su instalación sea eléctrica, no es eficiente sino tiene por lo menos un enchufe de conveniencia en cada departamento.
Llame un electricista y se los instalará en debida forma. Le proporcionaremos presupuestos gratis.
VISITENOS PRONTO

Casa Edison
ESTADO 302, ESQ. AGUSTINAS
SANTIAGO

Rivas Vicuña y Co.
DESEO ARRENDAR EN LOS ALREDEDORES DE SANTIAGO UNA CASA-QUINTA PARA LOS MESES DE VERANO.—5 DORMITORIOS, SALON, COMEDOR, ESCRITORIO, BAÑO Y DEPENDENCIAS.
DIRIGIRSE A:
C. RIVAS VICUÑA y Cía.
Compañía 1290

Compro o Arriendo
CASA VIEJA DE UN PISO
Acepto ofertas de corredores.
LIBERTAD 246

El Conflicto del Pacífico!!
Sensacionales páginas narradas por un viajero inglés del año 1940.
NUESTRA AVIACION DE GUERRA. — ¿Existe esta arma o es un poema lírico? — Tenemos grandes aviadores, pero éstos no tienen en qué hacer la guerra.
LA ARQUITECTURA Y LA POLITICA. — Un artículo de Ever, que presenta el Santiago del buen gusto.
MONSEÑOR CRESCENTE ERRAZURIZ. — Una hermosa página del P. Rojas, en el 86.° aniversario del Arzobispo.
LOS ULTIMOS SUCESOS POLITICOS, LA DIPLOMACIA CHILENA EN EL EXTRANJERO, LAS FIGURAS DEL PLEBISCITO, en
ZIG-ZAG
de Mañana 28 de Noviembre

CHALET EN VIÑA DEL MAR
SE ARRIENDA AMOBLADO
con garage, desde 1.o de Diciembre o Enero, por la temporada de Verano. CANON MODICO.
Datos:
COMPAÑIA 2930
DESDE LAS 1 P. M.

Teatro Municipal
Sábado 28 de Noviembre, a las 6.15 P. M.
SE REPITE LA GRAN FUNCION DE
BAILES RUSOS
Por JAN KAWESKY y sus alumnas. — LOCALIDADES EN VENTA EN LAS CASAS:
Suc. Otto Becker Ltda. — Grimm y Kern

Mañana
DIA DE LA RISA
Un nuevo banquete de carcajadas
ESTRENO DEL HUMORISTICO
47.o Programa Cómico
CANDIDATOS AL CONGRESO
SABADO:
Día del niño y Scaramuch por Mack Sennett

CHILEAN CINEMA CORP.
IMPERIO
PROGRAMA MUSICAL SELECTO
HOY — ESTRENO FIRST NATIONAL CIRCUIT — HOY
BESTIAS EN VEZ DE HOMBRES

ESPLENDIDA PELICULA QUE DESCRIBE MAGISTRALMENTE LAS VISIONES PATETICAS Y DOLOROSAS
DE LA VIDA ARTICA
ARTE — EMOCION — BELLEZA

INTERPRETACION DEL MAS SOBERBIO TRIO DE ESTRELLAS DE PRIMERA MAGNITUD:
LEWIS STONE - BETTY BLYTHE
LON CHANEY

SINGULAR VISION DRAMATICA DE NOTABLES CONJUNTOS
ARGUMENTO ARROBADOR Y DE DRAMATICIDAD SUBYUGANTE, CUYAS ESCENAS ATRAEN DESDE SU INICIACION.

SURCOUF
JEAN ANGELO
EL CAPITAN MOHRANGE DE LA ATLANTIDA:
encarna el personaje protagonista de esta novela de emociones de gran sensacionalismo y proezas de arrojo y valentía.

NERON
EL TERRIBLE CHOQUE DE DOS EPOCAS CIVILIZADORAS. — La más grande e imponente filigrana artística de la cinematografía moderna será dada a conocer el **MIERCOLES 2 DE DICIEMBRE** en la mejor sala de la capital.

Domingo
EN FUNCIONES SOCIALES DE MODA, ESTRENO DE UNA PRIMICIA
FOX DE LUJO
DEBER COMPLIDO
Comedia dramática interpretada por las bellezas de la constelación americana:
BARBARA LA MARR
Y
Bárbara Bedford

EL CONDE KOSTIA

Es el marido que duda de su esposa y que no tiene la certeza del engaño, pero aquel instinto de penetración que tiene el hombre ante el adulterio, le avisa que ella le ha sido infiel.

Argumento del célebre novelista Víctor Cherbuliez, de la Academia Francesa, donde se pinta

La Vida Moderna

en sus más intensos aspectos.

ESTRENO
MARTES 1.o
SETIEMBRE
— Y —
BRASIL

EXCLUSIVIDAD
— DEL —
Consortium Cinematográfico
— DE —
CHILE

HOY:

32 exhibiciones consecutivas en 4 días, de la superproducción nacional

Setiembre A LAS 6 A LAS 9.20 Brasil A LAS 6.15 A LAS 9.30 Esmeralda A LAS 6.15 A LAS 9.30 O'Higgins A LAS 6 A LAS 9.20

El Húsar de la Muerte

LAS LEGENDARIAS AVENTURAS DE MANUEL — RODRIGUEZ

NOTICIAS CINEMATOGRAFICAS

EL TEATRO INDEPENDENCIA POSTERGO SU INAUGURACION PARA HOY

Debido a determinados inconvenientes de última hora, propios de la inauguración de un teatro, no pudo ayer abrir sus puertas al público la nueva sala del Independencia. Una pequeña omisión de carácter municipal, que se había deslizado sin avertirse, motivó este retardo en la inauguración. No obstante, este hecho dió lugar a que se apreciara en forma amplia el interés de las familias por asistir a este nuevo teatro que va a hacer grandes temporadas de arte cinematográfico, pues acudieron en número crecidísimo creyendo que la inauguración se verificaba.

Subsanadas las diligencias que debían hacerse, la sala abre sus puertas hoy con un programa extraordinario a cargo de la gran estrella mundial Pola Negri, que tanta fama tiene entre nosotros.

La película a estrenarse hoy es la famosa novela "Montmartre", obra en la que se pinta la vida llena de arte y espíritu, de dolor y de miserias que se lleva en el célebre barrio parisiense.

Se presenta también la orquesta Jazz que ha contratado la nueva empresa, la que consta de cinco instrumentos, ayudados por una batería de gran efecto.

Martes: Esmeralda y O'Higgins
ESTRENO ARGENTINO CON ACOMPAÑAMIENTO CANTADO
EL ORGANITO de la TARDE
Al paso tardo de un pobre viejo puebla de notas el arrabal con un concierto de vidrios rotos el organito crepuscular.

"SPLENDID THEATRE"
Hoy, 6.30 y 10.30 P. M.: "Viernes de moda", estreno de un nuevo "Programa cómico"

En las funciones de 6.30 y 10.30 P. M. de hoy, Viernes de moda, esta simpática sala central estrenará un nuevo Programa Cómico del material de Max Glucksmann. Este programa causará una verdadera sensación de alegría.

Se titulan estas tres comedias: "Hipocresías de un hipnotizador", "La gran sorpresa" y "Las delicias de la estancia", y pertenecen a la acreditada manufactura Christie, y se encuentran interpretadas por el celebérrimo actor bufo, Boby Vernon, el artista más dichoso del mundo entero, pues siempre tiene la suerte loca, de actuar rodeado de un delicioso grupo de chicas bañistas, que, en vaporosos trajes de baño, lucen las formas más estupendas de la creación. Estas comedias, que son tres [illegible] de carcajadas, estornudos, risas y cosquillas, serán exhibidas bajo un alegre programa musical, dirigido por el maestro Armando [illegible] y formado en todas sus partes por las músicas de baile de mayor éxito en la temporada.

En la función de las 9.30 P. M. para coronar el Programa Cómico que se estrena hoy, irá la exhibición de la monumental comedia "Su esposa provisional". La película gigante del chiste y del buen humor, que interpreta el célebre Sidney Chaplin, actor que es hermano del formidable Carlitos y que posee una gracia original como él. Secundan a Sidney Chaplin, Owen Moore y el feroz [illegible]

SALA IMPERIO

El estreno Firts National Circuit de hoy. — En las funciones de hoy esta concurrida sala de exhibiciones cinematográficas, presentará el estreno de la acreditada manufactura Firts National Circuit, el cual se titula: "Bestias en vez de Hombres". Esta hermosa visión dramática, seleccionada para el programa de hoy, pertenece al género de las producciones especiales de esta conocida editorial. A la belleza de su argumento intensamente dramático se une la verdad del realizado por situaciones angustiosas vividas por los intérpretes del drama. Trátase de una visión de gran sensación cuyas escenas atraen la atención del espectador desde su iniciación, para culminar en un grado máximo en los tramos finales de la obra, lo cual adornado por un desenlace inesperado y lleno de belleza. En la interpretación de la obra ha sido seleccionado un conjunto de estrellas de prima magnitud, siendo encabezados por los aplaudidos astros Lewis Stone, el creador del papel de Marqués de Tour D'Azyr en Scaramouche, Bletty Blythe la recordada protagonista de la Reina de Saba y Lon Chaney, el famoso jorobado de Nuestra Señora de París.

"Organito de la tarde", estreno del Martes próximo

El Martes próximo la empresa Valenzuela Basterrica, estrenará en los teatros O'Higgins y Esmeralda, la [illegible] "Organito de la Tarde", la producción artística y que en las exhibiciones efectuadas en la república ha logrado los éxitos más grandes que se recuerdan.

Respecto de su valores artísticos vamos a reproducir lo que dice Cinema Star: "La editora argentina [illegible]lón de los hermanos Scaglione y [illegible] producido recientemente y lanzado ya a la explotación un film titulado "El Organito de la Tarde", dirigido [illegible] trata de una producción dirigida por José Ferreyra e interpretada por Lola Llopis, Olga Turgenowa, Álvaro Escobar, Arturo Forti, [illegible] Donadille, Bernardo Guilleta, [illegible]

El "Organito de la Tarde", es una excelente película que evidencia el grado de adelanto artístico a que han llegado los propietarios de Colón Film, quienes se encuentran en su apogeo como casa productora y filmarán muchas otras producciones de mérito, lo cual da idea de la buena organización de esta empresa."

"Organito de la Tarde", se estrenará el Martes próximo en los teatros O'Higgins y Esmeralda.

HOY - ESPECIAL 6.30 - HOY
GRAN EXITO DE LA PARAMOUNT S. A. (ESTADO 250)
LA VIDA DE UNA ARTISTA
BETTY COMPSON
TEATRO VICTORIA
JARDIN de EVAS
SOLO UN COBARDE PUEDE ESGRIMIR EL PASADO DE UNA MUJER QUE QUISO Y PUDO FORMAR SU HOGAR HONESTAMENTE

LUNES ESTRENO SOCIAL
PARAMOUNT S. A. (ESTADO 250)
La apasionante estrella NITA NALDI
— EN —
SU DOBLE IDENTIDAD
¿NO TEME USTED TENER DOS PERSONALIDADES?

HOY — NOCHE 9.40 — HOY
Beneficio Parroquia San Crescente, con **LA STA. BARBA AZUL** por BEBE DANIELS

MAÑANA ¡NO SE PERJURIQUE! HAGA UN SACRIFICIO Y VEA LA OBRA GAUMONT
("UNA APUESTA ORIGINAL", o)
COMO UNA FLECHA
por el nuevo astro C. ALDINI, el que eclipsa a DOUGLAS FAIRBANKS
AMOR, TERROR, GRACIA, SENSACIONALISMO, TODO AL MINUTO, RAPIDO, FUGAZ.. ES COMEDIA, ES AVENTURA, ES DESCRIPCION, ES... COLOSAL!

"EL HUSAR DE LA MUERTE"
Nuevamente hoy, en los cuatro teatros de Valenzuela Basterrica, 32 exhibiciones en cuatro días

Parece que nada puede contener el creciente entusiasmo del público por la hermosa película de la Andes Film.

La mejor prueba es que la Empresa Valenzuela Basterrica se ha visto obligada a reprisar hoy nuevamente la cinta en sus cuatro grandes teatros con lo que se cumplirán 32 funciones consecutivas en cuatro días seguidos.

Entre las muchas opiniones de periodistas, literatos, educacionistas y escritores de mérito acerca de la perfección de esta primera película histórica nacional editada por la Andes Film, está la del distinguido escritor don Pedro Belisario Gálvez, de la cual entresacamos algunos párrafos para conocimientos de nuestros lectores:

No puedo remediar: en viendo escenas de la patria vieja, de la guerra del Pacífico, o de los grandes momentos de nuestra vida nacional, descritas con sinceridad artística, siento que el corazón me palpita con mayor celeridad y que se me nublan los ojos con el vaho de la emoción. Tengo la desgracia de ser sensible al patriotismo y a las grandes manifestaciones del alma humana, sin poderlo remediar. Bien que sé que en los tiempos que alcanzamos, es esto una ñoñería. Por eso hago la confidencia casi con rubor, exponiéndome a la sonrisa de los espíritus fuertes.

Es lo que me ha pasado con "El Húsar de la Muerte", la película de Hugo Silva y Pedro Sienna. Vi la cinta en sesión privada, y a las primeras escenas ya me escarabajeaba en los ojos el acre picor de las lágrimas.

Por eso, los autores de "El Húsar de la Muerte" merecen las felicitaciones, los aplausos y la ayuda efectiva de todos los que comulgamos aún con aquel sentimiento. Porque esta película es la exaltación más noble del patriotismo. Todo allí es patriotismo; los personajes aman a la patria "sobre todas las cosas de la tierra". Y desde el hombre culto y letrado hasta el triste Huacho Pelao, están dispuestos a todos los sacrificios, a todos los peligros, a dar su vida por la libertad de la patria. Lo juran solemnemente en la modesta casita del sargento Buendía, no lejos de la imagen de la Virgen del Carmen que los bendice a todos como una buena madre.

Aparte de la evocación de esas dramáticas páginas de nuestra historia, esta película tiene un positivo valor de revelación artística. Nada decimos respecto de la composición cinematográfica, que acusa un enorme progreso: nos referimos a la aparición en la escena muda de un personaje que parece brotado para este arte: el muchacho que hace de Huacho Pelao.

Me dicen que es un suplementero. Estamos entonces en presencia de un artista espontáneo. Imposible más naturalidad, más posesión de su papel, mayor sinceridad, más emoción. Con perdón de los demás artistas que componen la obra, este muchacho es la figura descollante, la que tiene mayor relieve dentro de su papel.

Yo estoy agradecido a los autores de esta vista. Han puesto una nota sana y fuerte de patriotismo intenso y puro, en los actuales momentos en que padecemos una depresión patriótica. "El Húsar de la Muerte" hace vibrar recónditas fibras y suscita hondas emociones. Es una película que debiera mostrarse en las escuelas, en los cuarteles, en todas partes donde haya que cultivar el patriotismo como una página viva, elocuente y soñadora de la gloriosa historia patria.—Pedro Sánchez.

TEATRO VICTORIA
Especial, el éxito: "Jardín de Evas", por Betty Compson; nocturna, beneficio de de la Parroquia San Crescente

Jardín de Evas ha sido un éxito. Los comentarios del público son siempre claros, y especialmente son las niñas las que se encargan de dar la pauta a los empresarios del resultado de las películas, haciendo sus alegres y simpáticos comentarios en voz alta al salir de la función. Ha sido un éxito porque es una comedia esencialmente moderna, con toda la encantadora superficialidad que es la moda, y que, sin embargo, va arrastrando un poquito de sentimiento durante el camino hasta acumularlo al final. Jardín de Evas pudiera aparecer a primera vista una obra peligrosa. Su título es sugestivo y su argumento — la vida de un rico que tiene un palacio para divertirse él con amigos — es peligroso. Y sin embargo, qué limpia y que noble resulta esta obra, en especial porque se vé la lucha y el triunfo de la mujer buena, que quiere formar su situación clara, al lado del hombre que la ha comprendido, que le ha tendido la mano. Esta obra es, la parte en que la cinta tiene ya lastre de sentimiento acumulado y le lanza sobre el público emocionándolo: sólo un cobarde, un egoísta puede esgrimir como arma en contra de una mujer, su pasado cuando ella ha sabido formar su presente y asegurar el futuro honestamente.

Esta cinta se repite sólo en especial a las 6.30, debido a que en la noche el teatro está comprometido de antemano con la Parroquia de San Crecente para un beneficio, dándose la Señorita Barba Azul, una graciosa película Paramount interpretada por Bebé Daniels. Esta función está auspiciada por distinguidas damas de nuestra sociedad.

En ambas funciones, como se vé, se dan películas Paramount de éxito. La orquesta Tritini ejecutará números escogidos en especial y noche.

EL PROGRAMA SABATINO DEL ESMERALDA Y O'HIGGINS SE HARA A BASE DEL PROGRAMA COMICO PARAMOUNT Y DE "AGENTE A PESAR SUYO"

Los clásicos programas sabatinos de los teatros Esmeralda y O'Higgins tendrán mañana una atracción única por estar dedicados a la presentación de los formidables programas cómicos que ha lanzado al mercado, la Paramount.

Estos programas cómicos tienen la atracción de la presencia de actores cómicos de reconocida reputación de bufos, como son El Turnio, Chupitegui, Cara de Pastel, Bigotes de columpio y otros célebres cómicos apreciados por nuestro público.

Las cintas que forman el programa cómico de mañana son "Espíritus alegres", "La real batalla' y Las Chicas Atléticas Además, irá la cómica Paramount de largo metraje "Agente a pesar suyo", protagonizada por el simpático guatón Walter Hiers, artista ya consagrado por su gracia inefable

Todas estas películas irán mañana en los dos teatros.

CINES ALHAMBRA Y RECOLETA
Hoy: "El Boxeador de la muerte". (Final). — En vermouth y nocturna de hoy, estos cines centrales presentarán la función final de la interesante serial de aventuras, titulada: "El Boxeador de la muerte", compuesta de los siguientes capítulos: 13 La Casa del Terror, 14 El Boxeador de la muerte y 15 Victoria decisiva. El rol protagonista de la obra está a cargo del ex-campeón mundial Benny Leonard, siendo secundado por artistas de sobresalientes cualidades interpretativas.

TEATRO REPUBLICA

"La Jetta", por Buster Keaton. — El República estrenará hoy un gracioso Programa Cómico, formado por el estreno de la producción de gran risa "La Jetta", creación del cómico de moda, Buster Keaton, el hombre que jamás ríe, por más que se vé envuelto en las más descabelladas escenas y divertidas situaciones. "La

TEATRO IMPERIAL

"Incendio de media noche". — En ambas funciones de hoy de este cine del barrio Matadero, exhibirá la cinta Vitagraph, titulada: "El incendio de media noche", genial creación de los aplaudidos artistas Cullen Landis, Alice Calhoun y Percy Marmont. El argumento de esta cinta muestra una intriga nutrida de interés y sensacionalismo, presentando diversos episodios que agradarán en todo momento al público asistente.

AVENIDA

Montmartre. — Pocas películas han tenido una aceptación más franca que la hermosa producción sentimental, titulada: "Montmartre", la bellísima cinta Paramount que estrena hoy esta sala. El famoso y alegre barrio de París, donde el paso es rápido y la vida una emo-

sional de "Montmartre", cinta en donde reaparece Pola Negri, la magnífica y apasionada estrella, que conquista en esta obra su más grandioso triunfo.

CINES: ALHAMBRA Y RECOLETA
CHILEAN CINEMA CORP.
HOY
FINAL DE LA SERIAL DE AVENTURAS PROTAGONIZADA POR EL EX - CAMPEON MUNDIAL DE BOX BENNY LEONARD
"EL BOXEADOR DE LA MUERTE"
EPISODIOS Núms. 13, 14 y 15

MAÑANA: METRO CLASSICS PRESENTA A JACKIE COOGAN (EL PIBE) EN SU CREACION SUPREMA
El Pequeño Robinson Crusoe

Josefina Mari
2 FUNCIONES 2 -:- BENEFICIO
Vermouth: "PIPIOLA"
Noche: "PASO A LAS MUJERES"
HOY Teatro Comedia

SPLENDID HOY

DIRECION MAX GLUCKSMANN

Gran Orquesta A. Carvajal

VIERNES DE MODA. —:— CLASICO DIA DE RISA.

ESTRENO DEL MAS GRACIOSO PROGRAMA COMICO

Hipocresías de un Hipnotizador

"La Gran Sorpresa" y "Las Delicias de la Estancia"

CREACIONES BUFAS DEL SIMPATICO BOBY VERNON

DOMINGO

Estreno del enternecedor poema de ternura maternal, a la vez que graciosa comedia de diabluras de penecas

MI HIJO

SUPER - PRODUCION "FIRST NATIONAL ATRACTION" POR EL EMULO DE

Jackie Coogan: BEN ALEXANDER

PROXIMOS ESTRENOS

"EL CONDE KOSTIA", UNA IMPRESIONANTE NOVELA FRANCESA DE VICTOR CHERBULLIEZ

La nueva película francesa de gran ambiente artístico y que lleva la calificación de super-producción, es la que nos va a presentar el Consortium Cinematográfico de Chile el Martes, en los teatros Setiembre y Brasil, y que es la cinematografización de la célebre novela del académico francés Víctor Cherbulliez. Se titula este film lo mismo que la novela "El Conde Kostia", y es una creación de suma dificultad y de doble ambiente de interés ya que vemos no solamente un bello argumento sino que también la creación de un carácter humano.

Hoy en día, los novelistas y dramaturgos se dedican no a crear argumentos sino a construír caracteres humanos, lo que es difícil pero de un efecto realista admirable. En "El Conde Kostia", el protagonista, el Conde, es todo un monumento de psicología, de humanidad, un tipo que convence y que impresiona. Además, Cherbulliez, es conocido como un novelista de mucha acción y que comienza una historia, la complica con otras y forma una sola, vigorosa y que tiene un principio clásico y un fin lógico.

El Conde Kostia es un sujeto raro, un tipo que llama la atención. Su vida se tuerce a consecuencia del desliz de una mujer. Es el marido que duda de su esposa, pero no tiene la certeza del engaño, no sabe a ciencia cierta lo que ha pasado, pero ese instinto de penetración que tienen los hombres le avisa sórdidamente que su mujer le ha sido infiel. Con esta tortura, el Conde olvida todo sentimiento humanitario, y rico y poderoso como es, se lanza a cometer toda clase de crueldades con un sadismo propio solamente de un sér que sufre por aquella causa. Su original maldad llega hasta el extremo de convertir en hombre a su hija, a una linda muchacha que tiene que vivir haciendo una existencia masculina.

Es una super-producción extraña, de gran fuerza dramática y que se sale de lo comun.

La interpretación es del genial actor Andrés Nox y del creador de personajes Conrad Veidt.

T. REPUBLICA

Dirección: Max Glückmann

6.30 — CON ABONO — 9.30

Buster Keaton

EL COMICO DE MODA, EN SU MAS GRACIOSA CREACION

"LA YETTA"

"MI HIJO"

Por Ben Alexander, se estrenará el Domingo en el Splendid

Para las funciones sociales del próximo Domingo la dirección del Splendid Theatre, anuncia el estreno de una película "First National Atraction", que es una verdadera joya en el arte cinematográfico. Nos referimos al hondo problema de ternura maternal "Mi hijo", creación del pequeño y precoz actor Ben Alexander, muchacho-maravilla, que está superando a Jackie Coogan en roles admirables.

"Mi hijo", fuera de ser una obra intensamente dramática, es una simpática comedia que relata las barrabasadas de los penecas. Su argumento es la historia de un chiquillo bullicioso y peleador, como todos los muchachos. Tiene un padre serio, enormemente serio, que no le perdona ninguna de sus travesuras, y a quien los gritos de la niñez le molestan extraordinariamente. En cambio, tiene una madre, que todo le permite, que aplau de sus locuras, que sabe reír con él entusiastamente.

Ben Alexander, el muchacho que interpretara "El Demonio del Barrio", es quien protagoniza este film admirable, con un acierto que raya en lo maravilloso y que nada tiene que envidiar a su pequeño colega Jackie Coogan.

DOLORES DE CABEZA CAUSADOS POR RESFRIADOS

El LAXATIVO BROMC QUININA alivia el dolor de cabeza, curando el resfriado. Es un remedio eficaz y probado. La firma de E. W. Grove se halla en cada cajita.

Paris. Medicine Co. St. Louis. E. U. de A.

TEATRO INDEPENDENCIA

HOY A las 6.30

REABRIRA SUS PUERTAS COMPLETAMENTE REFORMADO CON LA GRAN PRODUCCION "FIRS NATIONAL CIRCUIT"

La Isla de los Buques Perdidos

POR EL ACTOR COLOSO MILTON SILLS

ORQUESTA JAZZ-BAND DE 5 PROFESORES

"LA CARRETA", Y EL ORIGEN DE LA DEMOCRACIA NORTEAMERICANA

Hace dos días se dijo aquí mismo que la Paramount había fijado el 9 de Diciembre para el estreno en el Teatro Victoria de la película "La Carreta", la famosa producción de James Cruze, catalogada en el cine mundial como una de las obras más hermosas por su visión plástica y su sentido histórico y político.

Conviene decir ahora dos palabras sobre el contenido y el mérito real de esta cinta. Parece a primera vista por su sentido dramático que se tratara sólo de la adaptación de alguna grandiosa novela de Stevenson, pero palpita bajo la médula trágica de esta obra un espíritu épico superior que le da a la obra en total una admirable y conmovedora belleza.

"La Carreta" reproduce con la maravillosa visión plástica que pone en todas sus grandes películas la Paramount ese período de gestación de la sociedad norteamericana, cuando el Oeste todavía inhabitado aguardaba el esfuerzo y el coraje superior de los heroicos pioneers del Occidente. Salían entonces grandes caravanas para hacer la travesía de Estados Unidos e ir a fundar las colonias agrícolas del Oregón, cuyas tierras eran entregadas sin otro compromiso que labrarlas y hacerlas producir.

La lenta caravana de carretas hacía penosamente el crucero del ancho Continente; avanzaba a fatigosas y difíciles jornadas, luchando contra una naturaleza inclemente que le oponía sus ríos caudalosos, sus violentos temporales, sus ciclones; luchando también contra las fieras, pero lo más trágico todavía contra el indio selvático que caía sobre las caravanas en furiosas emboscadas.

Meses y hasta años duraba este crucero doloroso y fatigante hasta que por fin llegaba la mutilada colonia a la región donde debía ubicarse y comenzar la formación de su heredad. Aquella vida nómade, el régimen de vida errante en inmensos despoblados engendró el espíritu de la democracia norteamericana. La justicia, el gobierno de la colonia se hacía bajo los principios simples y enérgicos de los tiempos primitivos. Era necesario rendir una utilidad práctica y el que la rendía era exaltado en poder moral sobre la colonia. Este es el principio del espíritu utilitario y simple de la democracia del Norte.

Es el nacimiento de esta democracia lo que se advierte en el drama "La Carreta". La vida enérgica, dinámica, entregada a lo imprevisto da a esta cinta poderosa visión multicolor que la hace grandiosa en su sentido épico y humano sin que tenga el aparato espectacular de "Los Diez Mandamientos" o de otras obras maestras.

En "La Carreta" está también mucho del esfuerzo de las razas americanas del Sur y como tal interesa y atrae y hasta subyuga.

Como se ha dicho, esta magnífica re construcción se estrenará el 9 de Diciembre en el Victoria.

"COMO UNA FLECHA", GRAN CINTA GAUMONT SE ESTRENARA MAÑANA EN EL VICTORIA

La Gaumont ha hecho un descubrimiento y una adquisición prodigiosa. Se trata de un actor que ha logrado superar, según lo afirman los diarios de todas partes, el trabajo de Douglas Fairbanks. O sea ha aparecido otro actor en el género que más escasea de estrellas. El nuevo astro se llama Lord C. Aldiny, lord de verdad y que en la película también figura con su nombre propio. Y ha hecho una creación propia de un caballero. La película es la presentación de un sportman inglés puro, campeón en varios deportes y dotado de condiciones de fuerza y agilidad únicas. En el club deportivo se le elogia su distincion, y él contesta que eso se aprende como se aprenden las maneras burdas. Alguien le arguye que si él tratara de simular maneras ordinarias lo conocería inmediatamente. Esto picó la curiosidad de Lord Aldiny y apostó un millón de dólares a que él viviría tres meses como un vagabundo sin que se le reconociera y haciendo de las suyas. Y acto seguido se fué a su casa, cambió ropas... y modales y se largó al peor barrio. Allí entró en relación con bandidos y rateros hasta que metido en una pelea entusiasmó a un jefe de ladrones que lo contrató para que participara en "El golpe de la noche", que era nada menos que a la casa de Lord Aldiny, aprovechando que éste la había abandonado por una apuesta... Aldiny aceptó inmediatamente. Y empezaron sus aventuras. De todas salía bien, con la rapidez de una flecha. Pero un día leyó que una excéntrica y millonaria americana había apostado encontrarlo y casarse con él. Decidido a escapar a este peligro buscó un vago igual y parecido a él y le traspasó todos sus documentos. La americana a fuerza de buscarlo, dió con el vago y cumplió su palabra casándose con él... Entretanto el legítimo Aldiny estaba en la India al lado de una princesa extravagante.

Y así por el estilo, es esta película fugaz como los chistes, simpática y alegre, que se estrenará mañana en el Victoria. Es esclusividad de la Italo-Chilena que inicia sus estrenos con esta obra en el Victoria.

Programas de hoy

SPLENDID.—(Huérfanos 1048).— Hoy Viernes de moda: Programa Cómico: "Hipocresías de un hipnotizador", "La gran sorpresa" y "Las delicias de la estancia".

9.30 P. M.: "Su esposo provisional", por Owen Moore, Sidney Chaplin y Testaforte.

VICTORIA.— Hoy, a las 6.30 el gran éxito "Jardín de Evas", por Betty Compson, Paramount. Noche, a las 9.40 beneficio "Parroquia San Crecente" con señorita Barbazul, Paramount por Bebé Daniels.

IMPERIO.— "Bestias en vez de hombres", por Lon Chaney, Bethy Blythe y Lewis Stone.

ESMERALDA.—San Diego 1035.— Tarde y noche: "El Húsar de la Muerte".

BRASIL.—Plaza Brasil.— Tarde y noche: "El Húsar de la Muerte".

SETIEMBRE.— Delicias esquina de Lira.— Tarde y noche: "El Húsar de la Muerte".

O'HIGGINS.—San Pablo esquina de Cumming.—"El Húsar de la Muerte".

PRINCIPAL.— No hay funcion por ensayo de Compañía de Variedades.

ALHAMBRA Y RECOLETA.— "El boxeador de la muerte", final.

IMPERIAL.— "El incendio de media noche".

DIECIOCHO.— Hoy: 6.30 y 9.30 P. M., con abono, estreno "La real batalla", por el Turno y el Cara de Callo.

AVENIDA.— Tarde y noche: "Montmartre" por Pola Negri.

FRANKLIN.— Especial y noche: "Pacífico y tranquilo", por Agnes Ayres.

CENTENARIO.— Especial y noche: Programa Cómico y de aventuras.

ELECTRA.— Especial y noche: Mae Murray en "Jazzmanía".

POLITEAMA.— "Castidad" o "A la conquista de la gloria".

HIPPODROME CIRCO.— Especial a las 6.30. Noche, a las 9.30. Segunda función de "El boxeador de la muerte".

REPUBLICA.— Especial y noche: "La jetta", por Buster Keaton.

AV. MATTA.—Especial y noche: Estreno de la graciosa comedia "Cambiando esposos", por Leatrice Joy y Raymond Griffith.

EXCELSIOR. — (Independencia frente Escuela de Medicina).—Especial y noche: Reprise de "¿Quo Vadis?", por Emil Jannings.

ATENAS.— (Maestranza esquina Avenida Matta).— Especial y noche: Repriss de "¿Quo Vadis?", por Emil Jannings.

LATORRE.—(Delicias 3734).—Especial y noche, la delicada obra de carácter social Paramount: "Cambiando esposas".

APOLO.—(Victoria 753).— Especial y noche, a pedido general, la emocionante serial "El misterio de la doble cruz", copia nueva.

OLYMPIA.—Tarde y noche: Estreno de un colosal programa cómico con 5 comedias.

IRIS.—"La senda del corazón", por Vera Vergani.

SALA ORIENTE.— (San Francisco 178).—Especial y noche: "Celos", por Ethel Clayton.

MUNDIAL.—Especial 6.15 y noche 9.30, Alice Joyce y Clive B. Brook, en "Formando un hogar".

COLON.— Especial 6.15 y noche 9.30, Charles Jones en "Al Oeste de Chicago".

DELICIAS.— Especial 6.15 y noche 9.30 "Capturado vivo", fin de "El secreto de un tesoro" y "Desacuerdo en la menor" y "Un caballero cumplido".

NOVEDADES.— Especial y noche: "El milagro de los lobos".

PRINCIPAL

Mañana: La más bella película francesa de los últimos tiempos

FERRAGUS

o LA NOVELA DE LOS 13

ORIGINAL DE HONORATO DE BALZAC

En BREVE: Debut de la Trouppe

PAEZ-D'ALPHONSE

Alegre conjunto de scketchs, canciones. bailables.

números de varietés

ESPECTACULO MODERNO

ESPECIAL PARA FAMILIAS

MONTMARTRE POR POLA NEGRI

6.20 - HOY - 9.30

Avenida

VICUÑA MACKENNA 624

SOMBREROS DE PAJA

FABRICADOS EN NUESTROS TALLERES

20 CALIDADES DIFERENTES

Desde $ 8 c. u.

SOMBRERERIA "CAPELLARO"

Estado N.o 230

Las Formidables Baraturas!

Gath & Chaves

terminan mañana a las 12.45!!

SENSACIONALES OFERTAS EN 5 DEPARTAMENTOS PARA HOMBRES Y NIÑOS

En Blanco, 1.er Piso:
10,000 TOALLAS a Precios Irrisorios

En Camisería: (1er. Piso)

CAMISAS de buena calidad con puños dobles y un cuello, en colores de novedad, a

$ 10.50

En Bonetería Niños: (2.o Piso)

CALCETINES de algodón, colores café, blanco y negro, artículo muy durable, para niños de 6 a 14 años,

$ 0.95

En Corbatería: (1er. Piso)

CORBATAS tejidas, seda mezcla, fantasía, a

$ 0.95

BASTONES tipo Malaca, artículo de gran moda, a

$ 15.50

En Varones: (2.o Piso)

TRAJE ESLAVO en buen brin fantasía, con cuello sport, gran variedad de colores, para años 10 a 13, $ 15.50; 6 a 9, $ 14.00; 2 a 5,

$ 12.50

En Sastrería: (2.o Piso)

TRAJE esmeradamente confeccionado en casimir inglés de alta fantasía, modelo de rigurosa estación, a

$ 115.00

En Blanco:

TOALLAS AFELPADAS blancas, con guarda color, tamaño grande, clase insuperable.. .. .. $	2.90
TOALLAS AFELPADAS con cenefa de color, artículo de calidad inmejorable $	5.90
TOALLAS AFELPADAS a cuadros, color, clase superior, precio rebajado. . . . $	5.90

MAÑANA
A las 12.45
terminan las GRANDES REBAJAS de Menaje, Tapicería y Sanitarios

SOCIEDAD MEDICA DE SANTIAGO

IMPORTANTE COMUNICACION DEL PROF. NOE, SOBRE ORGANIZACION SANITARIA EN TACNA Y ARICA

Esta noche, a las 9.30, sesionará esta corporación en su local Merced 565.

1.o Dr. Juan Marín: Ulcera crónica del píloro.

La tabla es la siguiente:

2.o Dr. Marcial Parada: (Clínica del Profesor del Río). Estenosis del esófago por ingestión de cáusticos.

SEGUNDA HORA

Profesor Juan Noé: Organización Sanitaria para el combate del Paludismo en Tacna y Arica.

Dr. A. Garretón Silva, de la Clínica del profesor M. Brockmann: Estudio Clínico sobre el reumatismo cardíaco evolutivo.

Sobre la reforma de nuestro régimen tributario

SE DARA HOY UNA INTERESANTE CONFERENCIA EN LA ACADEMIA DE CIENCIAS ECONOMICAS

Hoy a las 5 1|2 P. M. celebrará sesión la Academia de Ciencias Económicas. La sesión promete ser interesante; entre otras cosas, se tratará de la organización de la Semana del Salitre, y el señor Director de Impuestos Internos, don Alfredo Rioseco, disertará sobre la reforma del régimen tributario. Asistirán el señor Intendente Municipal y algunas otras distinguidas personalidades.

Los amantes de los estudios económicos podrán concurrir sin necesidad de entrada o invitación especial.

La sesión se verificará en el local de costumbre.

POR LA MONEDA

No fueron consideradas ayer por el Gobierno las reformas a la ley orgánica de Municipalidades. Se nos ha informado que en la nueva ley se establece que los Municipios deberán constar de 5 a 15 regidores, según la importancia de las respectivas comunas.

Hasta ayer el Gobierno no había resuelto nada sobre el asunto del Matadero de Valparaíso.

Hasta las últimas horas de la tarde de ayer, el Ministro de Relaciones y el personal de la Sub-secretaría y de la Sección Clave de ese Departamento, se ocupó en la remisión y recepción de telegramas llegados y remitidos a la delegación chilena en Arica.

Ha quedado despachado el decreto correspondiente por el cual se acepta la renuncia que han hecho de sus cargos los miembros de la Junta de Vecinos de Pisagua.

El Gobierno ha acordado nombrar una Junta de Vecinos en la comuna de Calama, la que ha quedado compuesta por los señores Julio Benavente, Ernesto Núñez, Pedro Moraga, Juan Siglic y Pedro Valdivia.

En la tarde de ayer el Director General de la Armada, Almirante señor Schroders, pasó a saludar al Vice-Presidente de la República, con quien departió por espacio de varios minutos.

Quedó despachado en la tarde de ayer el decreto por el cual el Gobierno autoriza, de acuerdo con el proyecto de la Beneficencia, la instalación de un Asilo de Temperancia que funcionará anexo a la Casa de Orates, desde el 1.o de Diciembre próximo.

Se ha recibido en el Ministerio de Relaciones Exteriores una comunicación de nuestro Ministro en París, quien da cuenta de que en la manifestación celebrada en esa capital con motivo de la Fiesta de la Raza, los americanos presentes acordaron un voto de felicitación al Presidente de Chile.

EDUCACION

Una exposición de dibujo, pintura. labores, cartonaje, etc. de todos los colegios de Santiago

SE PRESENTARA EN EL LOCAL DEL BANDO DE PIEDAD

El Bando de Piedad de Chile prosiguiendo su obra educativa, ha dado los pasos ante el Supremo Gobierno para presentar en su local de la Alameda una exposición de los principales trabajos de dibujo, pintura, labores, cartonaje, etc., confeccionados por los alumnos de las escuelas públicas y principales planteles de enseñanza secundaria de la capital. El Bando de Piedad desea dar a conocer a los extranjeros y al público, en general, los hermosísimos trabajos artísticos que son capaces de confeccionar los niños chilenos.

El Gobierno ha ofrecido a la institución organizadora su más franca ayuda y desde luego el Visitador General de Enseñanza Manual y de Dibujo, señor Ramón Luis Ortúzar, celebró ayer una interesante reunión con todas las señoritas profesoras y profesores del ramo para estudiar los medios de presentar en las mejores condiciones posibles esta exposición pública.

El Rector del Instituto Nacional, señor Espejo, ofreció al presidente y fundador del Bando de Piedad toda su ayuda y quedó de enviar un buen conjunto de los mejores trabajos hechos por sus alumnos. Del mismo modo los demás rectores y directoras de los Liceos de Niñas se han apresurado a presentar sus trabajos artísticos.

Sabemos también que los trabajos artísticos premiados en el concurso abierto por la Caja de Ahorros de Santiago se expondrá en la exposición organizada por el Bando de Piedad de Chile.

¿Debemos renovar la escuela chilena?

UNA CONFERENCIA QUE ESTA LLAMADA A DESPERTAR GRAN INTERES EN LOS CIRCULOS EDUCACIONALES

La conferencia que el Miércoles 2 de Diciembre próximo dará el señor Maximiliano Salas Marchant, renombrado educacionista y actual Director de la Escuela Normal "José Abelardo Núñez", ha despertado gran interés entre los educadores y autoridades administrativas del ramo de instrucción.

La preparación del señor Salas Marchant, en materias educacionales nos permiten asegurar que esta conferencia ha de ser el punto de partida de un poderoso movimiento de opinión para llegar en plazo breve a hacer efectiva la renovación de la escuela chilena, conforme los adelantos de la ciencia pedagógica.

El Consejo Nacional Pro Patria y Hogar, que como se sabe, está formado por la Liga Chilena de Higiene Social, Asociación de Educación Nacional y la Liga Nacional contra el Alcoholismo, trabaja activamente porque este acto de positivo interés para el porvenir de la República, tenga todas las proyecciones que necesita para interesar en esta obra a todas las personas que directa o indirectamente estén relacionadas con la labor educacional.

Esta conferencia se efectuará el Miércoles 2 de Diciembre a las 6 de la tarde, en el Salón de Honor de la Universidad de Chile.

La manifestación de mañana de los profesores primarios y normales

Conforme lo hemos anunciado, mañana se efectuará en el balneario de Apoquindo, la manifestación de los profesores primarios y normales, a la cual ha sido especialmente invitado el Presidente electo, señor Emiliano Figueroa, Gabriela Mistral y numerosos profesores de provincias.

En esta oportunidad se firmará por los asistentes un artístico álbum que será entregado al Director General, señor Salas.

Para los efectos del viaje de los manifestantes al balneario, se ha contratado un servicio especial de autobús, que saldrán desde la Plaza Italia de 10 1|2 a 11 1|2.

"Nuestros Liceos educan"

LA CONFERENCIA DE HOY EN EL LICEO DE APLICACION

A las 5 de la tarde de hoy el profesor don Alberto Contador dará en el Liceo de Aplicación una interesante conferencia sobre "Nuestros Liceos educan".

El sumario de la conferencia es el siguiente:

a) Instrucción y educación.
b) El niño y sus padres.
c) Deberes de la familia y del Estado.
d) La educación y la moral.
e) Cómo educa el maestro.
f) Conclusiones.

EL PROGRAMA

Primera parte

1.o Massenet.—Manón, "Il sogno", romanza por el señor Víctor Pinto.

2.o Recitación por el alumno señor Carlos Botti

3.o a) Madame Butterfly, "Un bell di vedremo".

b) "El por qué", canto por la señora Teresa Díaz Muños de Rojas. Acompañará al piano la señorita Lidia Saavedra.

4.o Danza por alumnas de la Sección Niñas.

5.o Preludio de Heller. Piano por el alumno señor Santiago Anderfuhren.

6.o Donizetti. — Elixir d'Amore. "Una furtiva lágrima", romanza por el señor Víctor Pinto.

Segunda parte

1.o Mozart.—Minueto. Violín, por el señor Víctor Tevah, acompañado al piano por la señorita Susana Tevah.

2.o Verdi.—Traviata, romanza por la señorita Guillermina O'Ryan.

3.o "Nuestros Liceos educan", conferencia por el profesor del establecimiento, señor Alberto Contador Sánchez.

4.o Coro por los alumnos del Liceo.

GRAN LIQUIDACION
DE
Papeles Pintados
DE TODA LA EXISTENCIA ACTUAL DE LA
GRAN PAPELERIA MADARIAGA
AHUMADA 54

EL COLEGIO DE SAN IGNACIO

CON UNA MAGNIFICA VELADA PUSO TERMINO AYER A SUS LABORES ESCOLARES DEL AÑO

1. EL RECTOR Y PROFESORES DEL COLEGIO DURANTE LA REPARTICION DE PREMIOS.—2. EL NUNCIO APOSTOLICO Y EL OBISPO MONSEÑOR CASTRO, PRESIDIENDO LA FIESTA.—3. GRUPO DE ALUMNOS PREMIADOS DE LOS CURSOS INFERIORES

Con una espléndida velada literario-musical puso término ayer tarde a sus labores anuales el Colegio de San Ignacio, que mantienen en esta capital los RR. PP. de esta Orden.

A las 5.30 P. M. se dió comienzo a este acto, que fué presidido por el Nuncio Apostólico, Monseñor Aloise Masella, y por el Obispo Monseñor Castro, estando el amplio y cómodo teatro del Colegio, repleto por una concurrencia numerosa, formada por miembros de las familias de los alumnos.

Se inició la fiesta con la declamación de una poesía original del alumno del 6.o año, don Miguel Venegas.

Se ejecutaron después varios números de música por la orquesta, se declamaron otras poesías también originales de los alumnos, y por último, el joven don Francisco Delpiano, que termina sus estudios en este plantel, pronunció un magnífico discurso, por medio del cual se despidió de sus profesores en nombre de sus camaradas, haciendo ver al mismo tiempo la comprensión de sus deberes para con la patria y la familia, en los momentos que dejaban los estudios secundarios.

Todos los números merecieron una entusiasta aprobación de parte del público asistente, que como a los alumnos premiados fueron objeto de merecidos aplausos.

Damos por último la nómina de los educandos que merecieron una distinción especial, por haberse distinguido en sus estudios durante el año:

Don Ignacio Campino Quesney, don Francisco Delpiano Delpiano, don Sergio Fernández Larraín, don Horacio Goycolea Mirette, don Rafael Matte Blanco, don Maximiano Valdés Subercaseaux, don Carlos Bresciani Bagattini, don Víctor Delpiano Delpiano, don Ignacio Gatica Cousiño, don Osvaldo González Forster, don Eduardo Hamilton Depassier, don Juan José Mira Fernández, don Luis Montalva Quindos, don Alberto del Río Rondanelli, don Francisco José Morey Flaquer, don Guillermo Riera Bauzá, don Fernando Salas Valdés, don Clemente Pérez Zañartu, don José I. Cifuentes Grez, don Hernán Delpiano Delpiano, don Ignacio Echeverría Maroto, don Rafael Larraín Errázuriz, don Guillermo Swinburn Vigneaux, don Salvador Achondo García, don Eduardo Arteaga Barros, don Miguel Arrázola Arregui, don Jorge Delpiano Delpiano, don Alberto Edwards Navarrete, don Eduardo Hurtado Maroto, don Jorge Infante Noguera, don Gerardo Vergara Blanco, don Ignacio Vicuña Ríos, don Gustavo Arteaga Barros, don Guillermo Delpiano Delpiano, don Jorge Herrera Lira, don Fructuoso Martínez Mota, don Jorge Guzmán Urzúa, don Juan Riera Bauzá, don Daniel Toro Hevia, don Constantino García Montero, don Maximiliano Grez Reyes, don Enrique Valenzuela Oportot, don Rafael Echeverría Maroto, don Marcelo Montalva Quindos, don Samuel Montes Ureta, don Mario Sánchez Cerda, don Alejandro Bezanilla Larraín, don José Agustín Gatica Donoso, don Ramón Gutiérrez Alonso, don Luis Oportot Trucco, don Alfonso Rencoret Herreros, don Patricio Riesco Unduraga, don Ernesto Samith Díaz, don Felipe Vergara Errázuriz.

Sal de Punta de Lobos
99½ % SODIO
Fina. Granulada, de
Cocina en Trozos
ESPECIAL PARA CUEROS
OFRECEN a precios y condiciones muy favorables los únicos Agentes de la Compañía Explotadora de las Salinas de Punta de Lobos.
Williamson y Cía.
BANDERA esq. CATEDRAL

LANA
Se venden 7,000 kilos de lana de Primera Clase, puestos en Estación "La Huerta", ramal de Hualañé.
Ofertas dirigirse a
COMANDO TERCERA BRIGADA COMBINADA
SANTIAGO, CORREO 8

La Junta Ejecutiva de la Asociación de Profesore

TOMO AYER IMPORTANTES ACUERDOS SOBRE LA REFO MA EDUCACIONAL.—TABLA DE LA CUARTA CONVENCION GENERAL DE VALDIVIA

Con la casi totalidad de los delegados provinciales celebró ayer una importante sesión la Junta Ejecutiva de la A. G. de P. de Chile.

Se dió cuenta de comunicaciones llegadas de Rancagua, Lota, Quillota, Curanilahue, La Unión, Los Sauces, Copiapó, etc. en que anuncian los preparativos para asistir a la próxima Convención General de Valdivia. En la hora de los incidentes se nombró una comisión compuesta de los delegados Díaz Vera, Gómez y Chávez para que soliciten en la mañana de hoy una audiencia especial del Director General del Servicio para tratar de diferentes problemas relacionados con la marcha de la enseñanza.

En el primer lugar de la orden del día se aprobó la siguiente tabla a que se sujetarán las deliberaciones de la Convención de Valdivia: 1.o Cuenta de la Junta Ejecutiva. 2.o Reforma Educacional. 3.o Caja Nacional de Empleados Públicos. 4.o Convención Latino Americana: Organización de la Seccion Chilena de la U. L. A. 5.o Editorial y publicaciones oficiales. 6.o Declaración de principios de la Asociación. 7.o Caja de Reserva y Eventualidades. 8. cooperativas. 9.o Acción gremial y acción política. 10.o Adquisición de un bien raíz. 11.o Congreso Pedagógico Nacional. 12.o Conflicto con las Autoridades. 13.o Plan de Perfeccionamiento Profesional. 14.o Temas libres.

A continuación se abrió un extenso debate sobre la reiniciación de la campaña de la Reforma Educional en la que participaron todos los delegados asistentes. Se aprobó en general el plan presentado por la Comisión respectiva que resuelve los medios de acción, de propaganda y financiamiento de la campaña. Se acordó oficiar inmediatamente a la Agrupación Santiago con el objeto de que en la asamblea general que el próximo Sábado celebrará dicha corporación se ponga e ción procediendo a nombrar e mer lugar el Cuerpo de Confe tas que resempeñará el princip pel en esta campaña.

LA CONFERENCIA DE HO

Esta tarde a las 6 P. M. lugar la conferencia que co-análisis Aplicada a la dictará el ex-visitador y libro de Elementos de Moderna señor Juan de la C. El plan de esta conferencia una visible novedad acerca nuevos valores de la Psicologí lo cual recomendamos la a todos los profesores y est

HOMENAJE A INGENIER

Como se ha anunciado, el D próximo a las 10 de la mañ verificará en el teatro Mu el homenaje que la Asocia Profesores y un grupo de int les está preparando a la del distinguido educador, y publicista argentino, Dr. Jos genieros.

Se referirán a la personali Ingenieros varios conocidos res. Aparte de ésto, prestigios tistas han ofrecido su concurso que alcance este homenaje magnitud.

Mañana daremos a conocer el grama a que estará sujeto este solemne, que ha logrado inte a los círculos educacionales, e intelectuales de la capital.

Como decimos, el homenaje lizará en el Teatro Municipal, do graciosamente por la Ju Vecinos, que en esta forma ha rido asociarse a esta signifi manifestación.

ASAMBLEA DE LA AGRUPA SANTIAGO

Mañana a las 5.30 P. M., brará Asamblea General la A ción Santiago, para conside plan de reforma educacional y otros asuntos de gran interés los asociados y el magisterio neral.

LA LLAPA pídala Ud.
en los siguientes Puestos de Leche Pura, de don Juan Berríos:
SAN PABLO 2445.
SAN PABLO 2035.
SAN PABLO 1553.
ROMERO, ESQ. DE MAIPU.

CEMENTO MELON
UNICOS DEPOSITOS AUTORIZADOS PARA VENDER NUESTRO CEMENTO
BALFOUR, LYON Y CIA., Mapocho N.o 1250. Oficina: Huérfanos 1170
BUCHANAN, JONES Y CIA., Av. Matta Oriente, esquina Lo Encalada, Oficina Central: Huérfanos N.o 1160.
WILLIAMSON Y CIA., Avenida Matucana 171 y Avenida Irarrázaval 393.
BARRACA "LA SAN DIEGO", del señor Germán Oelckers, San Diego 2320, Oficina Central, Agustinas 1111.
BARRACA MAESTRANZA, del señor Ramón Sáez, Maestranza 783.
LAZO ROMULO, Arturo Prat 1099.
MERCERIA "EL GALLO", del señor EULOGIO BERGUECIO, San Diego 482.
MERCERIA Y FERRETERIA "SAN FERNANDO", de los señores JOSE CORDERO Y CIA., Independencia N.o 1060.
ALFREDO ALBORNOZ, SAN BERNARDO, O'Higgins 120.
MERCERIA Y FERRETERIA "PARIS", de los señores DEZA Y LARIOS, Alameda N.os 41-44.
MERCERIA Y FERRETERIA "SUIZA", del señor ALBERTO CONTESSE D., Santa Rosa 486.
MERCERIA "ÑUÑOA", del señor V. Luksic, Avenida Irarrázaval 2621.
COSIGNANI HNOS., San Pablo N.o 2946, Barraca de fierro.
BARRACA DE MADERAS "PROVIDENCIA", del señor ARTURO LOPEZ, Providencia N.o 2238.
MERCERIA Y FERRETERIA "MONDRAGON", de los señores UNANUE Y BORLAF, Delicias N.os 3011 y 3258.
JOSE RAMIREZ VALENCIA, Mapocho 3240.
SANTIAGO CEPPI, Castro N.o 78.
BARRACA ÑUÑOA, DE ENRIQUE VARAS P., Irarrázaval N.o 2600.
JOSE MANUEL RAMIREZ, Avenida Irarrázaval N.o 144.
PEDRO BOTINELLI, Avenida Italia N.o 682.
MERCERIA Y FERRETERIA "LA MUNDIAL", de los señores José Cordero y Co., Providencia 1947.
FRANCISCO ESCUDERO RODRIGUEZ, Chacabuco 559.
CARLOS GALLETI, San Pablo 2001.
BALDOMERO PALMA Y CIA., Vicuña Mackenna 216. Teléfono 3126.
BARRACA DE MADERAS "LA MAPOCHO", de los señores G. Larios y Cía. Ltda., Mapocho 1844.
SALOMON SACK, BARRACA DE FIERRO, Delicias 2362.
ABEL HUIDOBRO, Barros Arana 136, San Bernardo.
SANTIAGO LARRAIN, Matucana 97.
PRIMITIVO GOMEZ, Bascuñán 902.
CECILIO MOLLEDA, Estado 387.
ENRIQUE VIAL, Manuel Rodríguez 1133.
FERNANDO LOPEZ, Puente Alto, Concha y Toro 498.
ISIDORO SANCHEZ DE LA V., Recoleta 396.
$ 12.20 moneda corriente el saco en los Depósitos Autorizados
Por carro completo o contratos, precio especial.
ACONSEJAMOS A NUESTROS CLIENTES PREVENIRSE CONTRA FALSIFICACIONES.
Soc. Fábrica de Cemento "EL MELON"
TELEFONO 2715.— AGUSTINAS 1148.— CASILLA 3514.

La Tuberculosis ósea es curada por medio del naturismo

UN CASO OCURRIDO EN EL HOSPITAL HUEMUL

El niño Darío Sierra, de cinco años de edad, que padecía de tuberculosis, ósea, con supraciones en todo el cuerpo y un tumor blanco supurante en la articulación del codo del brazo derecho, ha sido curado por el señor Manuel Lezaeta A., quien sometió al enfermo al tramiento natural con aplicaciones de hidroterapia, baños de sol y vapor y a un régimen alimenticio sustancial con eliminación de carnes exitantes. El tumor se trató localmente con vapor de limpia plata y flores de árnica y cataplasma de fenegreco que mantenía día y noche.

Adaptado el tratamiento a las nuevas manifestaciones del mal, el enfermo entró en una franca mejoría, habiendo desaparecido totalmente el tumor del codo del brazo derecho, quedando solamente el rastro de las cicatrices consiguientes.

Esta extraordinaria curación por los medios naturales está certificada por los doctores Carlos A. Illanes B. y Alberto Santander, médicos del Hospital Huemul, donde se curó al paciente.

Los certificados expedidos por estos facultativos dicen lo siguiente:

DEL Dr. CARLOS A. ILLANES

"Certifico que el niño Darío Sierra, de seis años de edad, de antecedentes hereditarios escrofulosos, lo observé en el Hospital Huemul a mediados del año de 1924 y presentaba entonces una serie de fístulas de origen ostio periostitis, al parecer de carácter tuberculoso; en la región del codo al lado derecho se presentaba una ostio-artritis de la misma índole.

"El pronóstico, tanto el formulado por el infrascrito como, según creo, por los demás colegas y compañeros del Hospital, fué desfavorable en orden a la conservación del brazo derecho.

"Me impuse asimismo que en dicho Hospital el niño enfermo fué sometido a un tratamiento especial por los agentes físicos y a una alimentación seleccionada y sustancial. Hoy he tenido el agrado de ver a Darío Sierra y comprobar su total curación.

"Doy el presente certificado a petición del señor don Manuel Lezaeta A., quien tuvo a su cuidado en el mismo Hospital Huemul al niñito enfermo mencionado. — Santiago, 25 de Noviembre de 1925. — (Firmado). — Dr. Carlos A. Illanes B.".

DEL Dr. ALBERTO SANTANDER

"Santiago, 25 de Noviembre de 1925. — El médico que suscribe ha sido testigo de la curación del niño Darío Sierra, que ha sufrido unas lesiones tuberculosas óseas múltiples y que después de recorrer los hospitales de la capital, fué a atenderse al Hospital Huemul. En este establecimiento fué entregado al señor Manuel Lezaeta, quien deseaba ensayar en el niño Sierra un tratamiento que él denomina "naturista". El resultado no ha podido ser más satisfactorio, pues se encuentran cicatrizadas las lesiones supurativas óseas que presentaba este desgraciado enfermo.

"Al terminar no puedo menos que estampar mis felicitaciones al señor Lezaeta. — (Firmado). —Dr. Alberto Santander, médico del Hospital Huemul".

Ateneo de Santiago

RECEPCION DEL POETA MEXICANO DON EFREN REBOLLEDO

El Lunes 30 del presente a las 6 1|2 P. M. celebrará el Ateneo una sesión solemne para recibir al poeta mexicano don Efren Rebolledo, actual consejero de la Legación de México en Chile.

Tomarán parte en esta sesión, además del señor Rebolledo, don Carlos Vega López, el poeta A. Martínez Vilches, y un miembro del Directorio de la institución.

La parte musical estará a cargo de la distinguida señora doña Virginia Bañados de Philippi.

A esta velada están invitados los miembros del Cuerpo Diplomático y en especial el señor Ministro y el personal de la Legación de México.

El Estatuto Administrativo

Fuimos ayer informados que el Vice-Presidente de la República, señor Barros Borgoño, ha iniciado el estudio del Estatuto Administrativo, que será despachado próximamente por el Gobierno.

Se nos informó también que en esta nueva ordenanza se establece que los sueldos que en ella se contemplan, empezarán a regir desde Enero de 1927.

La Feria del Empleado

SE INAUGURARA EL 30 DEL PRESENTE

Es incalculable el beneficio que reportará para la economía de los empleados particulares, la existencia de estas ferias. Su presupuesto se verá alivianado eficazmente y será libre de los especuladores que hacen consumir al público los artículos de mala calidad que actualmente se adquieren a precios fabulosos.

La idea de la organización, es, que estas ferias sean permanentes y tengan su local propio donde pueda almacenarse la mayor cantidad de artefactos, de la industria y el comercio, como también de los productos naturales y de la tierra.

Esta feria será un primer ensayo que habrá de señalar su incremento y demás proyecciones, que se le dará en el futuro a esta idea.

Su inauguración se realizará el día 30, a las 7 1|2 P. M., en Bandera N.o 542, y a ella se invita a los empleados particulares y demás personas que deseen asistir.

En esta oportunidad, analizará los beneficios de esta feria con datos ilustrativos, su autor, señor Jaime Fortuño L.

GRAN ASAMBLEA DE SOCIOS EN LA UNION DE EMPLEADOS

Hoy a las 9 P. M., continuará la asamblea de socios suspendida el Miércoles pasado, por ser muy avanzada la hora.

Como le consta a los que asistieron en esa oportunidad a la sesión, quedaron pendientes asuntos de suma importancia, que deberán dilucidarse en esta vez, para cuyo efecto se nos encarga recomendar la asistencia del mayor número de asociados.

La reunión se llevará a cabo en el local de costumbre, Bandera N.o 542.

CONSEJO ADMINISTRATIVO DE LA UECH.

Está citado para mañana, a las 6 P. M., este Consejo Administrativo de la Unión de los Empleados de Chile, Bandera N.o 542.

Por haber en la tabla de la primera hora asuntos de gran importancia que tratar, se recomienda la asistencia a la totalidad de los señores Consejeros.

LOS DELEGADOS DE LA SECCION POMPAS FUNEBRES DE LA UECH.

Para hoy, a las 7 P. M., están citados los delegados de las Empresas de Pompas Fúnebres, afectos a la Unión de los Empleados de Chile, que se reunirán en Bandera 542.

Se nos encarga recomendar la asistencia por haber asuntos de suma importancia que tratar.

La próxima Feria de Leipzig para los productores de todo el mundo

ALGUNAS INFORMACIONES SOBRE ESTE GRAN EMPORIO COMERCIAL

La Feria de Leipzig, en Alemania, que tiene lugar dos veces al año, en la Primavera y en el Otoño, será visitada por millares de extranjeros de todas partes del mundo, constituyendo un mercado de atracción mundial, por los diversos productos que serán llevados y por los grandes preparativos que se han efectuado para la mejor presentación y concurrencia de los productores internacionales.

LAS RELACIONES ECONOMICAS ENTRE CHILE Y ALEMANIA

La Feria de Leipzig será un lazo económico cada vez mayor para que nuestro país puede mantener con Alemania sus mutuas relaciones comerciales y económicas, obteniendo de este mercado mundial muchos adelantos modernos para sus diferentes industrias, pues, el comprador chileno, que visite esta feria o la haga visitar por un representante especial se interesará en el terreno de la Feria Técnica con mayor provecho por la electrotecnía, máquinas motrices de todas clases, máquinas textiles, máquinas para la industria pesada, máquinas herramientas, instalaciones de tracción y medios de transporte, etc, etc.

NOVEDADES QUE TENDRA LA FERIA DE LEIPZIG

En la próxima apertura de esta feria se podrán apreciar nuevos progresos que se efectuarán tales como el ensanche en gran estilo de la Feria de Higiene, y de la Feria General de Muestras de Leipzig, donde Chile puede importar especialmente los géneros manufacturados, papeles y artículos de papel, productos químicos y farmacéuticos, artículos de hierro y acero, juguetes, vidriería y cerámica, artículos de metales preciosos, relojes y bisiterías.

CHILE DEBE CONCURRIR A LA FERIA DE LEIPZIG

Por las recíprocas aspiraciones que existen en ambos países para mantener sus intercambios comerciales, se estima que Chile debe concurrir con sus productos de exportación a la Feria de Leipzig.

DESARROLLO DE ESTA FERIA EN LOS ULTIMOS 25 AÑOS

En los últimos 25 años esta Feria ha tenido un extraordinario desarrollo: mientras en la primavera del año de 1900 alcanzó a siete mil quinientos el número de comerciantes, en la feria de la primavera de 1925 alcanzó este número a ciento ochenta mil. (7.500-180.000).

En el mismo período el número de expositores se aumentó de dos mil doscientos quince a trece mil novecientos noventa y seis. (2.215-13.996).

Los terrenos de exposición de la Feria se han aumentado también desde 1920 a 1925 de cien mil metros cuadrados a trescientos treinta y cinco mil.

PRINCIPALES INDUSTRIAS DE EXPORTACION EN ESTA FERIA

En el ramo de exportación entre las principales industrias de la feria de Leipzig se mencionan la juguetería, vidriería, cerámica etc. que tienen especial importancia en la vida económica alemana, por ser las más antiguas, pero en primera línea figuran las máquinas y herramientas reunidas en la Feria Técnica, las industrias del vestuario, en la Feria de Tejidos, con miles de miles de expositores, tanto extranjeros como alemanes, que han ido concurriendo cada año.

LA FERIA DE LEIPZIG Y SU CARACTER INTERNACIONAL

Le Feria de Leipzig que desde muchos años era una feria de mercancías ha adquirido un verdadero caracter internacional. Turcos, Armenios, Tártaros y Persas eran los visitantes más asiduos con sus respectivos productos.

Esta feria que es más concurrida en la primavera por los extranjeros registró en el año 1925 ciento ochenta mil visitantes siendo diez y siete mil extranjeros de los diversos países del mundo.

LEIPZIG Y SUS FERIAS

Leipzig ha llegado a ser la tercera ciudad de Alemania en los años del Imperio.

En el mundo era considerada por la ciudad de los libros, de los sabios y de la música.

Allí vivió el célebre compositor Sebastián Bach, organista de la Iglesia del Santo Tomás, y Max Klinger maestro en sus obras del arte plástico.

Con su enorme resurgimiento industrial llegó a transformarse en la ciudad de las ferias mundiales, el centro de florecientes industrias (peletería, instrumentos de música, industria metalúrgica y tejidos), y en la ciudad mercantil más importante de la Europa Central.

Sus ferias le han dado una reputación mundial, pues allí se encuentran las más variadas muestras de productos de todas partes del globo.

La próxima Feria Primaveral tendrá lugar el 28 de Febrero hasta el 6 de Marzo y la Feria Técnica el 28 de este mismo mes hasta el 10 de Marzo.

Por los grandes preparativos que se han hecho y por los multiples progresos y adelantos de todo orden que se han introducido, la próxima Feria promete atraer millares de productores de todo el mundo.

El Embajador del Brasil, Excmo. Sr. Abelardo Rocas, fué festejado ayer por la prensa de la capital

A MEDIODIA SE OFRECIO AL DISTINGUIDO DIPLOMATICO UN ALMUERZO EN EL STADIUM "EL LLANO"

El Embajador del Brasil, Excmo. señor don Abelardo Rocas, recibió a mediodía de ayer el homenaje de los Directores y principales Redactores de los Diarios y Revistas de la capital.

Este homenaje, que consistió en un almuerzo servido en el Comedor de Verano del Stadium El Llano, se ofrecía al distinguido diplomático, como una retribución al simpático rasgo que tuviera para con la Prensa de Chile cuando llegó a Santiago investido de la representación de su patria ante nuestro Gobierno.

Esta manifestación ha sido tanto más simpática, cuanto que el festejado goza de generales simpatías por su vasta cultura, el profundo conocimiento que tiene de nuestra nación, y el afecto que siempre ha demostrado para con la Prensa.

Durante las horas que duró la reunión en el pintoresco lugar del Llano Subercaseaux, se pasaron momentos tan agradables, que difícilmente se podrán olvidar, y el festejado, que recibió la demostración del cariño con que cuenta entre los jefes de la Prensa chilena, seguramente conservará por mucho tiempo el recuerdo que le dejara la simpática reunión de ayer.

EL ALMUERZO

Poco después de mediodía llegó al Stadium, el Excmo. señor Abelardo Rocas, acompañado del Secretario de la Legación, señor Antonio Barrozo Fernández y del Director de "La Nación".

Junto con descender el distinguido diplomático del automóvil, la Banda de Ejército que amenizó el acto, rompió con los acordes de la Canción Brasileña, la que fué escuchada con el mayor respeto por las personas que ofrecían la manifestación.

Después de una breve charla, tomaron colocación en la mesa que estaba artísticamente adornada con flores y guirnaldas, además del festejado, señor Rocas, las siguientes personas: señor Antonio Barrozo Fernández, Agustín R. Edwards, Guillermo Pérez de Arce, Carlos Dávila, Carlos Silva Vildósola, Luis Silva, Huberto Grez, Atilano Sotomayor, Arturo Meza Olva, Clemente Díaz León, Hugo Silva, Pedro Belisario Gálvez, Jorge Gustavo Silva, Alfredo Briceño, Genaro Prieto, Salvador Nicosía, José María Raposo, Roberto Sproule, Tomás Gatica Martínez, Ignacio Gálvez y Fernando García Oldini.

Durante el desarrollo del almuerzo, reinó el mayor espíritu de alegría y en todo momento el Excmo. señor Rocas fué objeto de cariñosas manifestaciones de aprecio de los concurrentes, los que se demostraron entusiasmados con la amena e interesante conversación del distinguido diplomático.

LOS DISCURSOS

En el momento oportuno, el señor Huberto Grez, Gerente de la Empresa Zig-Zag, en términos elocuentes pidió un brindis por la República del Brasil y su distinguido representante.

A continuación, el Excmo. señor Rocas, pronunció el siguiente discurso:

"Algunas palabras para agradecer a los ilustres representantes de la prensa de Santiago esta amable gentileza para conmigo. Han querido Uds. con ella corresponder al homenaje que con tanto gustó presté a la prensa hace poco tiempo, a la vez que expresar también su satisfacción por el justo concepto en que tengo el periodismo.

Hecho en la prensa, por donde empecé mi vida, conozco su significación, su fuerza y su poder. Por eso, designado para dirigir la Embajada del Brasil en Chile, encargo ese que es para mí al mismo tiempo un deber y un placer, quise que mi primer homenaje, después de las naturales deferencias prestadas al Gobierno, fuese a la brillante prensa chilena. Así haciendo cumplía con mi deber de diplomático, al mismo tiempo que como admirador de la intelectualidad me brindaba el encanto de ponerme en contacto con los exponentes de la inteligencia chilena.

Es muy conocido, y muy verdadera la frase de Israeli al afirmar un día que la Inglaterra tenía dos Embajadores en cada una de las grandes capitales del mundo: El Embajador de Su Majestad y el corresponsal del Times.

Ninguna institución, en efecto, representa, encarna y dirige tan bien como la prensa las aspiraciones y los sentimientos de un pueblo. Los gobiernos mismos, que son los representantes efectivos de la soberanía, por eso que no pueden ser renovados todos los días, no suelen ser a la larga un espejo fiel del alma de una nación. Así como en las obras y concepciones humanas acabadas de ejecutar ya hay una sombra de errepentimiento, también en las investiduras políticas que hace el pueblo muy pronto se vislumbran reservas. Las almas de las naciones como las almas de los hombres cambian y se renuevan sin cesar, y la prensa que vive más cerca del pueblo, en comunión más íntima con él, que es por así decir la propia conciencia pública, es quien mejor refleja las transformaciónes del espíritu nacional, como anemómetro y el sismógrafo registran la dirección de los vientos y las oscilaciones de la tierra. Sería, empero, disminuír el valor y la misión de la prensa suponerla solamente un órgano de informaciones, un instrumento mecánico y pasivo de registro. Ella tiene también un alma es una fuerza activa, dinámica, que orienta y gobierna la opinión pública, una máquina productora que recoge y recibe, bajo forma de materiales, los sentimientos y aspiraciones indecisos del pueblo para transformarlos después, en sus talleres de acero, en formas precisas del pensar y del sentir colectivos. En esa obra de colaboración con el alma y el corazón del pueblo, el periodista pone también su espíritu, su imaginación, sus conocimientos y sus ensueños, contribuyendo así más que ningún otro, a la formación y al desarrollo de los ideales nacionales.

No hay forma más bella de la actividad humana que la prensa, cuya misión es por excelencia constructora, viviendo no para lisonjear las pasiones y los vicios de la época, sino para elevar la inteligencia y servir los verdaderos intereses de una nación. El capital sobre el cual reposan su construcción y su vida es la propia confianza pública, y su primer y mejor cliente, siempre ha sido y siempre será el propio pueblo.

Un argentario empeñado en una de esas empresas usurarias tan comunes en todos los países, fué a golpear un día a la puerta del New York Herald a fin de comprar ese periódico para su causa equívoca, pidiendo a su director que determinase el precio.

—Sí, vendo mi periódico, mas por el precio de tres centavos los días útiles y de cinco centavos los Domingos, contestó su director, Bennet, que sabía muy bien que la pérdida de la confianza pública es para la prensa la ruina al mismo tiempo de su crédito moral y material.

Ninguna idea, ningún interés, ningún sentimiento vengan hoy día en el mundo sin el concurso y el apoyo de la prensa. Sin su campaña todas las cosas quedan ignoradas, y en la vida olvido y muerto son expresiones equivalentes. Todos tenemos necesidad de ella, y en la bella frase de Lamartine: "Dieu lui meme a besoin des cloches".

Con mi gran admiración, pues, por tan noble institución, y con mis vivos agradecimientos a sus ilustres representantes aquí presentes que ya considero mis amigos levanto mi copa en honor de la prensa de Santiago y por la felicidad de todos reunidos alrededor de esta mesa, tan agradable y tan amiga."

— —

Una vez que terminó su discurso el Embajador del Brasil, la Banda rompió con los acordes de los himnos del Brasil y Chile, recibiendo también el aplauso de las personas que se encontraban presentes en la manifestación.

A continuación, el señor Ignacio Galaz, recitó un hermoso soneto, siendo muy aplaudido.

Finalmente, hizo uso de la palabra el señor Carlos Silva Vildósola, quien como Decano de la Prensa, recordó las tradicionales relaciones que nos unen al Brasil, y haciendo especial mención a las dotes de talento, discreción y cultura que distinguen al Excmo. señor Rocas.

DESPUES DEL ALMUERZO

Una vez terminado el almuerzo, el Excmo. señor Rocas y demás personas que concurrieron a la manifestación, llevaron a efecto una visita al Stadium El Llano, manifestándose el distinguido diplomático, complacido por lo hermoso del paisaje, y demostrando su admiración por los trabajos allí ejecutados.

Mientras el Excmo. señor Rocas recorría el Stadium, los aviones de la Escuela de El Bosque realizaron arriesgadas pruebas, y pasando a muy pocos metros de la tierra, arrojaron flores, junto al sitio en que se encontraba el representante del pueblo brasileño.

EL REGRESO A SANTIAGO

Cerca de las tres y media de la tarde, el Excmo. señor Rocas y demás personas se dirigieron de regreso a la capital.

Durante la manifestación, los festejantes acordaron enviar un cablegrama de saludo al Ministro de Relaciones Exteriores de Brasil, señor Pacheco.

Nueva demostración de la Bomba "Ellehammer"

Hoy a las 3 1|2 P. M. tendrá lugar en la Estación Central de los Ferrocarriles del Estado (Alameda) una nueva demostración de la bomba Ellehammer, actuada por un automóvil Ford.

A OJOS CERRADOS
PUEDE UD. COMPRAR UNA MAQUINA PARLANTE
The CHENEY
EN LA SEGURIDAD DE QUE TENDRA LO MEJOR

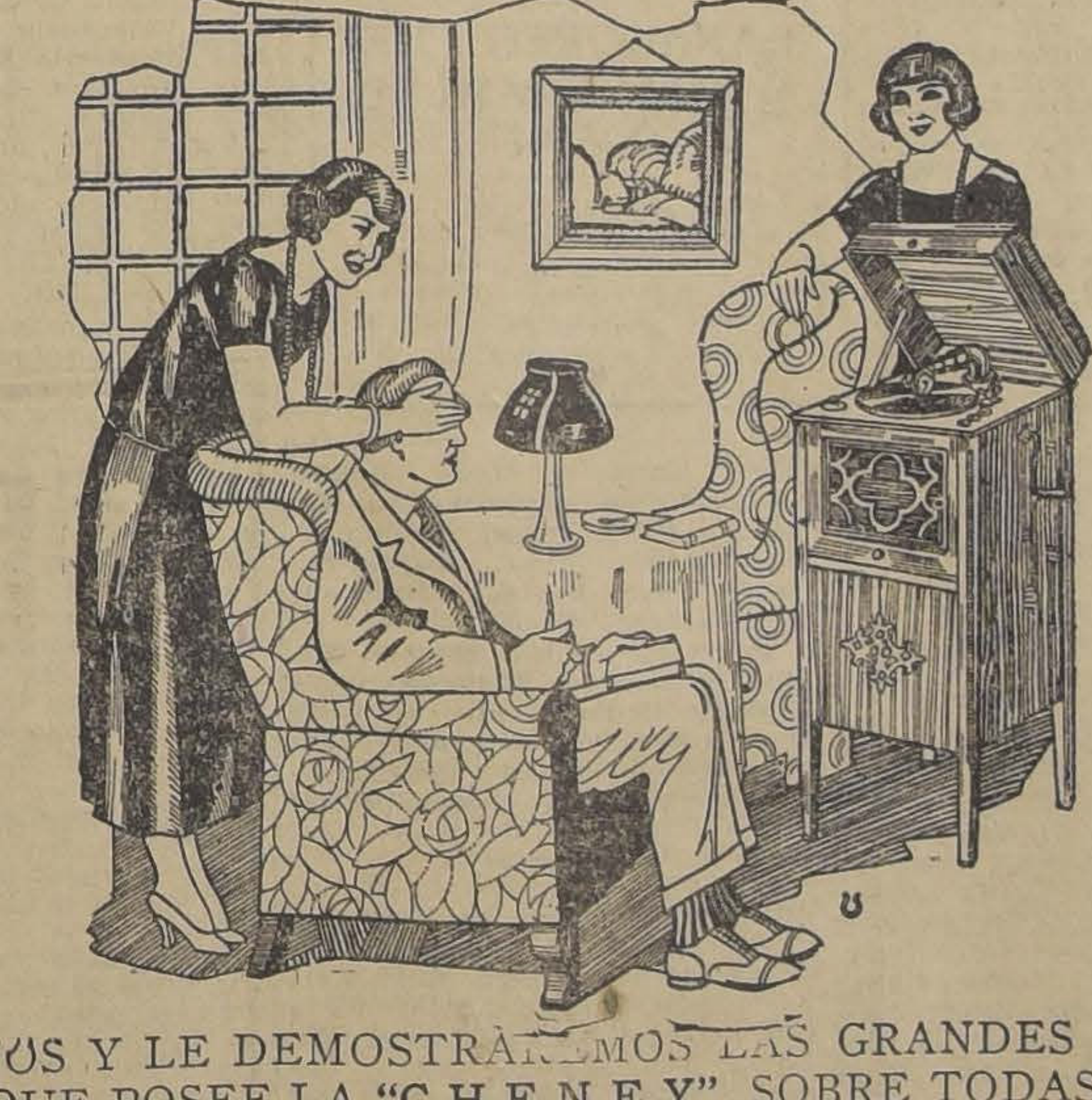

VISITENOS Y LE DEMOSTRAREMOS LAS GRANDES VENTAJAS QUE POSEE LA "CHENEY" SOBRE TODAS LAS OTRAS MARCAS
LUJOSOS MODELOS. — CALIDAD INSUPERABLE
PRECIOS REDUCIDOS - Facilidades de Pago
UNICO AGENTE PARA CHILE
CESAR RAU -- AHUMADA 31

British Colony

A Memorial Service, will be held in St. Andrew's Church, Santo Domingo N.º 639, at 11.30 A. M. to day, at the same time the Funeral Ceremony of Her Majesty Queen Alexandra, Queen Mother of England, will be celebrated in Westminster Abbey. By mistake it was announced that this Service would take place in the Salon de Honor of the University

Se vende

Dos PRENSAS FILTROS CUADRADOS MARCA "SHRIVER" de 36" alimentación costado, salida abierta, tipo "E", con treinta cámaras, plancha de flujo y armazón con armadura dos pulgadas de grueso.

Una PRENSA FILTRO CILINDRICO MARCA "KELLEY" de 4 pies de diámetro, largo 10 pies, superficie filtrante cuatrocientos (400) pies cuadrados, enchaquetado para vapor. Completa con tres juegos de paños filtrantes.

Dos BOMBAS PARA POZOS DE GRAN PROFUNDIDAD, diámetro 3-3|4", carrera del émbolo 24". completas con almacenes, varillas (sopapos) de acero (1,500 pies) con coplas; parte superior con engranajes, etc.

Todo completamente nuevo.

Por ofertas y más datos:

DUPONT NITRATE COMPANY,
EDIF. SCHWAGER, 5.o PISO. — CASILLA 56-V.—
VALPARAISO

FABRICACION DE CAJONES
Y JAVAS PARA FRUTAS
Tenemos para entrega inmediata Cajones Vineros y Litreros.
"LA REPUBLICA"
BARRACA Y FABRICA
DOMEYKO 2354 - TELEFONO 182 PARQUE
27—N.

SOMBREROS DE PAJA
Fabricados en nuestros talleres
20 calidades diferentes
DESDE $ 8 c|u.
Sombrerería Capellaro
ESTADO 230

PROPUESTAS

Se piden propuestas públicas para la adquisición por la Municipalidad de Tocopilla de los siguientes útiles para el Laboratorio Químico Municipal:

Un microscopio 3 aumentos para Bacteriología;
Un orcómtro de Regnard;
Tres Albuminómetros de Sbach (con estuche);
Un Lactodensímetro de Quevenne;
Un cremómetro de Chevalier;
Un butirómetro de Gerber;
Una centrífuga;
Un Sacarímetro;
Un lactoscopia;
Un ebullioscopio para reconocer la riqueza alcohol;
Una balanza de Westfall;
Una balanza de precisión;
Una balanza ordinaria con sus respectivos pesos;
Tres alcoholímetros;
Tres Densímetros;
Tres Lacto Desímetros;
Un Dcofanómetro de Savalle;
Un calorímetro de Dubox;
Un Secador de Acido Sulfúrico;
Doce refrigerantes;
Seis matraces de Rflel.
Un tubo de Rose;
Una bureta Hdrotimétrica;
Doce buretas graduadas;
Seis probetas graduadas;
Doce matraces graduación 110 cc. anal. vino Met. Duclaux;
Veinticuarto matraces cónicos, diferentes tamaños;
Treinta y seis matraces fondo redondo de 25, 50, 100, 200, 500, y 1,000 cc. (6 de c|u.)
Cuarenta y ocho matraces de fondo plano de 25, 50, 100 y 200 cc. (12 de cada uno).
Cincuenta cápsulas de porcelana diferentes tamaños;
Doce vasos de precipitación, grandes y chicos;
Seis Grisoes diferentes tamaños;
Dos tubos de Soxhlet;
Dos tubos de Peligot;
Cien tubos de ensaye, vidrio Gena;
Cincuenta tubos de ensayo graduados de 10 cc. c|u.
Dos alambres de plat. para ensayes mieraloj;
Tres porta-buretas de fierro;
Tres porta-matraces;
Doce pinzas para apretar;
Un saca-bocado;
Corchos de goma, calibre de los matraces, y doc. para cada uno;
Setenta y cinco frascos, tapa esmerilada, tamaño 100 cc.
Veinticinco frascos oscuros, tapa esmerilada, tamaño, 100 cc.
Veinticuatro embudos sencillos, diferentes tamaños;
Seis embudos de decantación;
Seis embudos con llave;

Las propuestas deberán enviarse en sobre cerrado y con las indicaciones necesarias a la Secretaría de la Alcaldía, se recibirán hasta el 15 de Diciembre próximo, a las tres de la tarde. La Municipalidad se reserva el derecho de rechazar las que no estime por conveniente.

REXOL
EL REY de los ESMALTES
EN TODOS LOS ALMACENES PRINCIPALES

LACTOGENO
Preparado por la Compañía Nestle

LECHE SECA MATERNIZADA
PARA LACTANTES
PREPARADO POR LA COMPAÑIA NESTLE

LACTOGENO está basado sobre el más alto conocimiento científico de la capacidad digestiva y de las necesidades nutritivas de los niños desde el nacimiento hasta los siete meses de edad.

TABLA COMPARATIVA DE ANALISIS

	Análisis del Lactógeno polvo seco	Lactógeno diluído. Una parte de Lactógeno con siete partes de agua.	Promedio de análisis de la leche materna.
Grasa	25.—	3.12	3.107
Proteína	16.17	2.02	1.944
Lactosa	53.31	6.66	6.303
Sales (cen.)	3.53	-.44	-.192
Agua	1.99	87.76	88.454
	100.—	100.—	100.—

CONSULTE A SU MEDICO. DE VENTA EN TODAS LAS BOTICAS
Agentes generales: DUNCAN FOX y Cía.

Breves comentarios sobre las carreras del Domingo en el Club Hípico

El programa del próximo Domingo en el Club Hípico tiene el poderoso atractivo de ofrecer al aficionado la rentrée de "El Ocho", el mejor 3 años, y es este sólo hecho su principal atractivo.

El hijo de Buñuelo tendrá que dar todo lo que tiene, pues se encuentra en el Clásico Luis Campino, con enemigos de la talla de Cinta Roja, Odisea y Anastasio, que lo harán emplearse desde las huinchas hasta el disco. Será una carrera digna de verse.

La prueba de perdedores con que se inicia la tarde, se presenta indicada para Mi Nena y Facchino, que han corrido bien. Hace su debut en esta prueba la potranca Monjita, hija de Buñuelo y Progressión, que ha estado trabajando bien.

La segunda carrera es de saltos, y en ella vemos bien colocados a Smart y Pircún, que serán los favoritos.

En la tercera carrera, sobre dos mil metros, aparece Caramel como una carta peligrosa, pues su carrera del Domingo demuestra que está en buen training. Henry Bell y La Mascotita son enemigos dignos de considerar, especialmente el primero.

En la cuarta, 2,000 metros, aparecen como de mayor opción, Albano, Liberato, Obsequio y Señora, todos ellos han figurado últimamente y deberán repartirse el favoritismo de la opinión.

La quinta carrera, Premio Quidam, ofrece a Murga la oportunidad de demostrar la calidad de se le atribuye. Calderón y Alnero son cartas de mucha opción.

En la carrera que se disputará a continuación del clásico, sobre dos mil cuatrocientos metros, serán Almodovar y Macaulay los favoritos. También tienen opción Irlandés y Puente Alto.

Se clausura la tarde con una bonita carrera sobre 1,400 metros, en la cual aparece nuevamente Kolipí, el caballo misterioso, y que deberá ser favorito. Mentirosa, Minué y Picazón son también enemigos de mucha opción.

Probables montas y competidores para las carreras del Domingo en el Club Hípico

1.o CARRERA.—1,600 METROS

Imperiosa, 57, J. M. Baeza.
Facchino 56, H. Ramírez.
May que ver 56, W. Fuentes.
Inmortal, 56, A Molina.
Olvidado 53, J. Vergara.
Pangal, 56, E. Rebolledo.
Jamás 54, C. Guerra.
Melibea 54, J. Guajardo.
Mi Nena 54, L. González.
Monjita 54, C. Aguilar.

2.a CARRERA—3.200 METROS

Lenine, 76, C. Quezada.
Smart 71, C. Miranda.
Bromuro 69, S. Rojas.
Pircún 66, J. Canales.
Glaneuse 62, Arm. Escobar.
Cabro 59, M. Moraga.
Mozo Diablo 59, S. Núñez.
Laddie 59, M. Perrín.

3.a CARRERA.—2.000 METROS

Caramel 56, A. Molina.
Eudon 52, H. Ramírez.
Zaratoga 51, N. Ramírez.
Curilafquen 48, P. Silva.
Henry Bell 46, U. Ibarra.
La Mascotita 45, C. Guerra.
Weyler 43, P. Olguín.
Pubenza 42, R. Rice.
Fullero 41, L. Muñoz.
Madeline 40, J. Guajardo.

4.a CARRERA.—2.000 METROS

La Mouche 58, A. Molina.
Albano 55, M. Vera.
Hyrcanie 52, C. Santander.
Liberato 51, U. Ibarra.
Obsequio 50, W. Fuentes.
Señora 50, E. Rebolledo.
Alesia 50, P. Olguín.
Harding 49, L. González.
Lince 49, A. Gutiérez.
Tangolina 48, P. Silva.
Modorra 47, C. Guerra.
Antu Chen 46, J. Guajardo.
Keysol 44, R. Rice.
Penrod 41, L. Muñoz.

5.a CARRERA.—1.400 METROS

Kayukeo 57, L. A. Morgado.
Alnero 55, J. Calderón.
Murga 55, E. Rebolledo.
Almanzor 51, L. González.
Mala Nueva 51, P. Silva.
Straggler 50, W. Fuentes.
Weyler 49, N. N.
Coquetón 48, C. Santander.
Calderón 47, L. Muñoz.
Zapatilla 44, C. Guerra.

6.a CARRERA.—1.800 METROS

Cinta Roja 57, J M. Baeza.
Odisea 51, L. González.
Anastasio 53, E. Rebolledo.
El Ocho 53, A. Molina.
Madrigal 53, U. Ibarra.
Early Rose 51, H. Ramírez.

7.a CARRERA.—2.400 METROS

Almodovar 57, A. Molina.
Guau 56, J. M. Baeza.
Macaulay 54, L. González
Jana 53, P. Rebolledo.
Irlandés 52, C. Guerra.
Chevrolet 50, V. Ramírez.
Matorral 46, R. Rojas.
Puente Alto 45, R. Rice.
Atorrante 40, L. Muñoz
Iradier 40, P. Silva.
Signorino 40, N. N.

8.a CARRERA.—1.400 METROS

Minué 59, no corre.
Samuelito 57, C. Pombet.
Mentirosa 54, H. Ramírez.
Náufrago 53, P. Rebolledo.
Malesherbes 51, E. Rebolledo.
Straw 51, W. Fuentes.
Kolipí 50, U. Ibarra.
Tristán 50, L. González.
Dánger 49, N. N.
Serenísima 49, C. Santander.
Lontué 48, A. Gutiérrez.
Notoria 47, C. Guerra.
Yokoska 47, P. Silva.
Zaratoga 46, J. Guajardo.

Los trabajos efectuados en la mañana de ayer en el Club Hípico

PISTA DE ARENA

Cinta Roja
montada por un aprendiz, pasó a voluntad 800 metros en 55; después de un descanso repitió la misma distancia en 51.

El Ocho
montado por A. Molina, y Trotzky por un aprendiz, movieron 600 metros en 37 2|5; después de un descanso, repitió 800 metros en 50 4|5, esta vez fué acompañado por Décima Séptima montada por P. Silva, llegando iguales.

Milamores
montado por R. Rice y Mozo Diablo por un aprendiz, pasaron 1,400 metros en 1.37 2|5; ganó Milamores por tres cuerpos.

Alpujarra
montada por un aprendiz, largó 700 metros en 47 2|5.

Narcisa
montada por L. Muñoz, pasó 800 metros en 51 2|5.

Lise Fleuron
montada por un aprendiz, atropelló 700 metros en 45.

Inmortal
montado por A. Molina, pasó 1,400 metros en 1.34 un quinto.

Divorciada
montada por L. Fuentes, atropelló 700 metros en 46 1|3, después de un descanso repitió la misma distancia en 48 3|5.

Cipango
montado por R. Rice, largó 1,200 metros en 1.20 2|5.

Tristán
montado por L. González, atropelló 700 metros en 44 3|5, después de un descanso repitió igual distancia en 44.

Penrod
montado por L. Muñoz, pasó 800 metros en 52 2|5. Después de un descanso repitió la misma distancia en 54 2|5.

Calambray
montado por un aprendiz atropelló 700 metros en 44 3|5, después de un descanso repitió igual distancia en 47 2|5.

Early Rose
montada por A. Gutiérrez, pasó 1,600 metros en 1.51.

Jana
montada por P. Rebolledo, pasó 1,000 metros en 1.4 3|5.

Khiber
montado por un aprendiz y Filoxera por J. Guajardo, atropellaron 700 metros en 45; llegando iguales.

Latoso
montado por P. Rebolledo, movió 500 metros en 39.

Ganadero
montado por P. Silva, pasó 1,200 metros en 1.19.

La Cloche
montada por P. Rebolledo, largó 800 metros en 53 dos quintos.

Bouquet
montado por M. Núñez pasó 1,200 metros en 1.20 2|5.

Guau
montado por M. Núñez, pasó 1,000 metros en 1.7 3|5. Después de un

Monjita
montada por C. Aguilar largó 800 metros en 52; después de un descanso, repitió igual distancia en 51 2|5.
descanso repitió 1.200.

Iradier
montado por P. Silva largo a voluntad 1,000 metros en 1.7 3|5.

Calderón
montado por L. Muñoz movió 400 metros en 26; después de un descanso repitió la misma distancia, en 25 2|5.

Macaulay
montado por E. González pasó 800 metros en 54 3|5; después de un descanso repitió 1,000 metros, en 1.6 3|5.

Madrigal
montado por U. Ibarra pasó 1,600 metros en 1.47 4|5.

Albano
montado por M. Vera trabajó una vuelta y 206 metros en 2.35 en la primera vuelta marcó 2.19.

Anastasio
montado por E. Rebolledo pasó 800 metros en 51 3|5; después de un descanso repitió la misma distancia en 51 2|5.

Mundana
montada por W. Fuentes largó 1,200 metros en 1.22 2|5.

Odisea
montada por L. González pasó 1,000 metros en 1.5.

Atorrante
montado por L. Muñoz, trabajó una vuelta en 2.15.

Pangal
montado por E. Rebolledo, largó 1,400 metros en 1.35 3|5.

Harding
montado por L. González pasó una vuelta en 2.14 3|5.

Cocodette
montada por un aprendiz largó a voluntad 700 metros en 48.

Maremoto
montado por E. Rebolledo pasó 1,400 metros en 1.37

La Mascotita
montada por C. Guerra y Keysol por un aprendiz pasaron 1,200 metros en 1.24 2|5 iguales; después de un descanso repetieron 1,000 metros en 1.5 2|5, ganando la yegua por 2 cuerpos.

Serenísima
montada por un aprendiz atropelló 700 metros en 45 3|5.

Borelli
montada por L. González pasó 800 metros en 51 4|5.

LA LLAPA PIDALA UD.

en los siguientes Puestos de Leche Pura, de don Juan Berrios:

SAN PABLO 2445
SAN PABLO 2035
SAN PABLO 1553
ROMERO ESQ. DE MAIPU.

Y PIDALA TAMBIEN, EN LOS SIGUIENTES NEGOCIOS DE IMPORTANCIA:

BOTICA LA CARIDAD.— Agua de Colonia y Polvos "Brisas Porteñas", 21 de Mayo 682.

EMPORIO CESAREO LA FUENTE.— Av. Brasil 290.

PASTELERIA Y DEPOSITO DE CHOCOLATES Y HELADOS.— Compañía 2013.

PASTELERIA Y FRUTERIA.— Diez de Julio 797.

LA GENERACION DE TRES AÑOS ARGENTINOS

MACON, EL "CRACK" DE PALERMO. — EL INVICTO LE COEUR, AUSENTE TEMPORALMENTE DE LAS PISTAS. — PEDANTON Y ZARPAZO II

UN INTERESANTE ESTUDIO SOBRE ESTOS PRODUCTOS

Un "tres años" invicto, ganador del Derby argentino, es el crack de las pistas de Palermo.

Nos referimos a Macon, el notable hijo de Sandal y Bourgogne, que cada presentación ha sido un triunfo.

En un colega transandino encontramos un estudio interesante para nuestros aficionados sobre los mejores productos del año, el que a continuación insertamos y que tiene especial importancia por cuanto se refiere estensamente a Le Coeur, un invicto que estuvo comprado por el Stud Burlesco.

He aquí el comentario a que nos referimos:

LE COEUR

Macon es el mejor representante de su generación y del "escuadrón formidable"; no hay dos opiniones en contra... Pero, ¿a quién corresponde el segundo puesto?

La opinión general señalará, seguramente, y no sin fundamento, a Pedantón—el ganador del Jockey Club y "runner up" de Macon en la Polla y el Pellegrini—pero hay un potrillo que después de una serie de victorias consecutivas, cuoy "broken down", malogró su campaña sin haber conocido una sola vez la derrota, y por esa causa no pudo dar la medida exacta de sus méritos...

Nos referimos a Le Coeur, un hijo de Le Temps y Blue Bell, al cuidado también del entraineur Naciano Moreno. Este "invicto" no alcanzó la gloria de cumplir su inscripción en los grandes premios; la fragilidad de sus medios le impidió medir sus fuerzas con Macon y Pedantón, pero es el caso de preguntarse ahora, ¿alguno de los dos lo habría batido? No nos consideramos habilitados para intentar un juicio comparativo. Respecto de Macon debemos recordar sí, que el entraineur de los dos sostuvo siempre que el hijo de Sandal era mejor.

Este potrillo desapareció sin haber alcanzado su consagración definitiva, pero su elasticidad, la soltura de sus movimientos, su velocidad inicial—acaso era esa su condición esencial; — la desenvoltura con que se desprendía resueltamente al primer puesto y recorría la distancia sin preocuparse de la persecución de sus perseguidores, dejaron una gran impresión, tan favorable, que se le señalaba ya, como el más serio enemigo de Macon; y no faltó quien lo proclamara el crack de su generación.

Es sumamente difícil comparar sus calidades con la de los otros "tres años" que debutaron más tarde; sin embargo, sus cinco victorias revelan que poseía calidades que permiten suponer que se había destacado como uno de los mejores productos de su edad... Hizo su debut el 26 de Abril ganando, como se recordará, esa carrera perdida, y batiendo un lote numeroso en el que se cotizaban favoritos Aquiles y Gascón. El 10 de Mayo dió cuenta de Benjuí; el 17 se adjudicó el clásico General Güemes (1,500 metros), batiendo a Tagore y El Califa. El 7 de Junio, en el Elíseo Ramírez, derrotó a Zarpazo II y El Califa, recorriendo los 1,500 metros en 1' 29'' 2|5, tiempo record en un dos años; y finalmente el 29 hizo suyo el clásico J. R. Zubiaurre, perdiéndose de vista de Aquiles, y marcando en la milla un tiempo record en su edad también: ¡1' 36'' 2|5!

No encontró en su camino más adversarios de importancia que sus compañeros de techo: Zarpazo II y Tagore, y si hemos de apreciar sus méritos por la facilidad con que dió cuenta de los dos, y los records que marcó en 1,500 y 1,600 metros—los tiempos tienen para nosotros importancia muy relativa— debemos colocar a este otro representante del "mago" de Palermo, entre los mejores productos de su edad... Acaso, a la par de Pedanton y antes que Zarpazo II.

PEDANTON-ZARPAZO II

Entre estos dos "runner up" de Macon, las posiciones no se han definido todavía, la elección es difícil. Uno y otro han corrido muy bien y han puesto de relieve excelentes calidades. El primero finalizó segundo de Macon, en la Polla, precediendo al hijo de Lord Basil (5).

En el Derby, en cambio, se invirtió el orden a causa probablemente de un error de táctica del jockey de Pedantón—y en el Pellegrini, mejor dirigido volvió por sus prestigios y fué otra vez segundo de Macon, mientras Zarpazo II quedaba fuera de carrera, víctima de un accidente.

Son dos excelentes potrillos, de calidades más o menos parecidas, quizá con una pequeña superioridad a favor del hijo de Spring Thyme. Este último, posee mayor velocidad inicial, y en cambio, Zarpazo II ha revelado más energías para la lucha, mejores condiciones para ir a la distancia, como lo demuestra su segundo puesto en el Derby, a pescuezo del invicto. Aquél será siempre un "flyer" cuya velocidad le permitirá llegar a las carreras de fondo siempre que se le corra a la expectativa; el nieto de Bayardo—a pesar de la duda que inspira la línea de Chelandry—es un race horse con aptitudes de "stayer" más positivas.

Ninguno de los dos se distingut por su aspecto exterior, y sin embargo, examinados detenidamente se les descubre detalles muy seductores. Pedantón es insignificante si se le observa de frente, pero posee un tren posterior espléndido y ahí está su fuerza, el secreto de todos sus éxitos.

Zarpazo II no dice nada tampoco. Es un caballo más bien fino, escaso de todas partes, sin puntos de fuerza, poco atrayente, desgarbado casi, como la mayoría de los nietos de Bayardo, Solario entre ellos, pero es indudable que esa envoltura poco seductora, encierra excelente mecanismo.

Pedantón será un caballo más brillante; cuando triunfe se impondrá siempre sin esfuerzo. Zarpazo, todo lo contrario: dotado de un temperamento distinto y más rebelde, definirá la carrera en encarnizada lucha, a rigor de látigo. Aquél se alejará del adversario para evitar la derrota; éste, en cambio, tratará de llegar a su lado porque solamente así empeñado en un cuerpo a cuerpo, y enérgicamente solicitado, hará valer su calidad. El hijo de Spring Thyme tiene a su favor la ventaja de sus ligerezas que le permitirán perderse de vista muchas veces y por eso se le considera el segundo producto de su edad, pero, en cambio, Zarpazo II, cuando alcance en el final al adversario ofrecerá el espectáculo hermoso de una carrera emocionante y reñida.

TABLETAS "BAYER" DE "Helmitol"

BAYER

¡Fíjese bien en la Cruz-Bayer!

Antiséptico eficaz para combatir las enfermedades de las vías urinarias. Agradable de tomar. De acción rápida, segura y persistente. Dos tabletas disueltas en agua con azúcar constituyen una limonada agradabilísima y refrescante.

HELMITOL: ANHIDROMETILENCITRICO DE LA HEXAMETILENTETRAMINA.

Todos los productos legítimos "BAYER" llevan un sello de garantía, de color amarillo. Rechácense todos aquellos productos que no tengan este requisito.

De Uruguay

LOS GRANDES CLASICOS DE ENERO EN MONTEVIDEO

En los tres primeros Domingos de Enero, anualmente se disputan en Maroñas, el hipódromo uruguayo, tres grandes clásicos, recompensados con subidas primas, siendo el más importante el Gran Premio José P. Ramírez, que tiene un premio de 20,000 uruguayos, ($ 180.000 de nuestra moneda), al ganador.

Esta temporada adquiere gran interés, pues intervienen los mejores elementos de Palermo en disputa con los craks uruguayos.

A continuación damos las inscripciones recibidas para estas pruebas.

Domingo 3: Premio Buenos Aires. 2.500 metros. Premio $ 8.000 uruguayos al ganador

Tropero, Zarpazo II, Aga Khan El Maestro, El Raid, Santos Pérez, Benavente, Bocao, Sendero, Mamel, Caboclo, Thank You, Arion, Ciro Smith, Palermo, Bicho Moro, Merignac, Aral, Brac, Lelia, Mi Coronel, Once Moro, Tribuno, Francachón, Itazara, El Mocito, Chacal, Elite, Punta de Yeguas, In'ch'Allah.

Miércoles 6.— Gran Premio José P. Ramírez.— 2.800 metros. — Peso de reglamento. — Premio: $ 20.000 uruguayos al ganador

Tropero, Zarpazo II, Palmo a Palmo, Murmullo, Macón, Tagore, Capablanca, Botafumeiro, Macón, Stayer II, Camel, Saisipuedes, Lauterbrunnen, Asteroide, Thank You, Brazal, Puritano, Aral, Ariosto, Gran Pillete.

Domingo 10.— Gran Premio Benito Villanueva.— 2.500 metros.— Handicap limitado entre 62 y 45 kilos, excluyendo al ganador del Gran Premio José P. Ramírez.— Premio: $ 15.000 uruguayos al ganador

Tropero, Zarpazo II, Palmo a Palmo, Aga Khan, Murmullo, Solitaria, Macon, Tagore, Capablanca, Brown, Conlan, Botafumeiro Old Diamond, Marón Asteroide, Thank You, Sendero, Camel, Caboclo, Brazal, Puritano, Aral, Sal sipuedes, Ariosto, Lauterbrunnen, Feliciano, Grazil, Viejo Verde, Tribuno, Lutin, Formosa, Carolus Brasa, In'ch'Allah, Elite, On More, Sucesor, Faril, Pampero.

GANADORES DEL PREMIO CARLOS CAMPINO

1919.—Brick.
1920.—Salpicón.
1921.—Salpicón.
1922.—Salpicón.
1923.—Almodóvar.
1924.—André Crenier.

De Argentina

NUEVO TRIUNFO DEL INVICTO MACON

El Domingo último se disputó en Palermo el Clásico Comparación sobre una distancia de 2,200 metros y con una recompensa de 20,000 nacionales al ganador.

Fueron a la partida Macón, Pedantón y Hermes, imponiendo nuevamente sus calidades el hijo de Sandal, que recorrió los 2,200 metros en 2.15. Segundo finalizó Pedantón, delante de Hermes.

EL VALOR DEL "PUR SANG"

Con motivo de los precios alcanzados en la "dispersal sale" de sir Edwards Hulton, algunos cronistas ingleses juzgaron oportuno buscar los precedentes más notables y encontraron algunos realmente interesantes.

En 1860, con la dispersión del elevage de lord Londesborough, que comprendía 23 ejemplares, 14 yearlings y 3 padrillos — ¡qué padrillos!, Stockwell, West Australian y Warlock, ganadores los tres del Saint Leger — alcanzó a 20,689 guineas, o sea, un término medio aproximado a 510 guineas (20,400 pesos de nuestra moneda).

Estas cifras parecieron entonces tan extraordinarias que Druid, el gran cronista, se preguntaba al día siguiente: ¿Cuándo volveremos a ver estos precios?

Pero ese récord se batió poco tiempo después. En 1873 la venta del haras Leybour, de sir Joseph Hawley: 16 yeguas, 8 foals, 11 yearlings y 2 padrillos (Rosicrucian y Asteroid), dió un total de 22,910 guineas, más o menos 700 guineas por cabeza, ($ 28,000 de nuestra moneda).

Estos precios casi se doblaron en 1883 a la liquidación del haras Mereworth, de Lord Falmouth. Setenta animales seleccionados con una severidad y una paciencia extraordinarias se vendieron en 111,910 guineas, o sea, 1,416 guineas término medio ($ 57,000 de nuestra moneda).

En 1900, la liquidación del haras Eaton, del duque de Westminster, Flying Fox y otros, produjo 113,930 guineas y la media alcanzó a 3,115 ($ 24,600 de nuestra moneda).

En 1909 los 23 lotes del elevage de sir Daniel Croper pasaron las 90,000 guineas con un promedio de 3,115, y finalmente, la venta del elevage de sir Edward Hulton: 75 ejemplares, dió un término medio de 3,845 guineas (154,000 pesos de nuestra moneda).

ELIXIR ESTOMACAL SAIZ DE CARLOS (STOMALIX)

Es recetado por los médicos de las cinco partes del mundo porque tonifica, ayuda a las digestiones y abre el apetito, curando las molestias del

ESTÓMAGO e INTESTINOS

DOLOR DE ESTÓMAGO
DISPEPSIA
ACEDÍAS Y VÓMITOS
INAPETENCIA
FLATULENCIAS

DIARREAS EN NIÑOS y Adultos que, a veces, alternan con ESTREÑIMIENTO
DILATACIÓN Y ÚLCERA del Estómago
DISENTERÍA

OBRA COMO ANTISÉPTICO DEL APARATO DIGESTIVO curando las diarreas de los niños, incluso en la época del destete y dentición. Es inofensivo y de gusto agradable.

ENSÁYESE UNA BOTELLA y se notará pronto que el enfermo come más, digiere mejor y se nutre, curándose de seguir con su uso. 33 AÑOS DE ÉXITOS CONSTANTES

Venta: Serrano, 30, Farmacia, MADRID y principales del mundo

SOMBREROS DE PAJA

Fabricados en nuestros Talleres.
20 Calidades Diferentes
Desde $ 8 c. u.

SOMBRERERIA "CAPELLARO"

Breves comentarios sobre las carreras del Domingo en el Hipódromo Chile

Pocas veces había presentado el Hipódromo Chile un programa con más interés que el que se desarrollará en la reunión del Domingo y que consta de ocho pruebas, largándose la primera a las 3.30 en punto.

—El premio Xara con que se abre la mañana hípica es sobre 1,400 metros y destinada para 4 años y más no ganadores.

Por sus repetidas figuraciones parecen destacarse Artobero, Marga-Marga, Milamores y Tiburoncito.

—Sobre 900 metros y para 3 años no ganadores es la carrera siguiente en que las opiniones estarán muy divididas entre Istria y Fuñingue, sin perjuicio que la sorpresa pueda venir de Bellísima o Calabazo.

—De muy difícil pronóstico es el premio Ximena sobre una distancia de 1,200 metros. Mucha opción tiene Palinco, a pesar de los 59 kilos que le han correspondido, pero la favorita será Ilusa, que corrió bien hace 15 días. Otros que tienen chance son Crimora, Galeno y Marcola.

—Entre Azpeitía, Jacobino y Glacé nos parece que debe buscarse el vencedor del premio Xifoides sobre 1,200 metros, que es una prueba muy bonita por la calidad de los inscritos.

—A continuación se dispu el premio Xilopía, handicap so 1,200 metros, que es una carr muy abierta, pues tan bien pu den ganar Dominó y Bouquet, q llevan los pesos más altos, c Fronteriza y Regalada, que gan los pesos menores.

—A continuación se dispu el handicap de fondo, premio X gú sobre 1,900 metros, que una carrera del más alto inte

Juglar, por sus carreras e Club; Signorino por su rec triunfo sobre Fullero en esta d tancia; Castor que va suelto e handicap y Percala, que co bien el Sábado en el Club e milla ganada por Eudon, nos recen ser las cartas más dign crédito.

—Entre Pelendón, Quer Banderolo, Latoso y Lise Fle nos parece que debe busca vencedor del premio Xan sobre 1,200 metros. La sorp podría venir de Jubol que es rredor, pero mañoso.

—Se cierra la reunión co premio Xandra sobre 1,20 tros, carrera muy abierta y [illegible] piada para el desquite.

Por carreras corridas vem las mejores opciones a Zan, B catelle, Coquetón, Güira y K

Probables montas y competidores para las carreras del Domingo en el Hipódromo Chile

1.a CARRERA.—1.400 METROS

Pisaverde 57, J. Morales.
Miraflores 53, R. Rice.
Kepí 52, N. N.
Artobero 50, W. Fuentes.
Marga-M. 49, C. Santander.
Tiburoncito 49, P. Olguín.
Labrador 49, N. N.
Fumada 46, M. Muñoz.
Idria 40, N. N.
Aquelarre 40, L. Muñoz.

2.a CARRERA.—900 METROS

Pemb 56, N. N.
Fuñingue 55, J. Vergara.
Limasol 54, C. Santander.
Filoxera 53, P. Rebolledo.
Bellísima 53, N. Ramírez.
Chuiquito 53, N. N.
Brial 51, M. Rojas.
Istria 51, F. Olguín.
Sol y Mar 51, N. N.
Siena 50, R. Hernández.
Calabozo 50, C. Sagredo.
Vigésima I. 46, L. Muñoz.

3.a CARRERA.—1.200 METROS

Palinco 59, M. Núñez.
Dado 55, R. Ubilla.
Bat 54, J. Vergara.
Ilusa 54, N. N.
Crimona 53, M. Zúñiga.
Galeno 53, R. Olguín.
Picaronera 52, M. Muñoz.
Zumacal 52, M. J. Silva.
Knave 51, A. Garay.
Quidia 49, N. N.
Florito 48, P. Silva.
Miss Blanca 48, N. N.
Jorquera 45, C. Santelices.
Marcola 43, N. N.
Glenley 42, C. Gatica.
Xoix 40, C. Sepúlveda.
Yum-Yum 40, N. N.

CARRERA.—1.200 METROS

Náufrago 64, N. N.
Predilecta 59, J. Vergara.
Azpeitía 55, M. Núñez.
Glacé 53, L. Orellana.
Korea 51, J. Alarcón.
Dody 50, N. N.
Straggler 49, J. Guajardo.
Jacobino 47, C. Guerra.

5.a CARRERA.—1.200 METROS

Dominó 58, E. Cáceres.
Bouquet 57, J. Vergara.
Naides 56, N. N.
Verdot 55, R. Hernández.
Palisandra 53, L. Orellana.
Grenoble 52, M. J. Silva.
Job 52, J. Pinto.
Buena Seña 51, N. N.
Ravachol 51, L. Muñoz.
Jettatura 49, R. Olguín.
Majadera 49, L. Fuentes.
Fronteriza 48, C. Santelices.
Regalada 47, E. Molina.

6.a CARRERA.—1.900 METR

Pubereuse 57, N. N.
Juglar 54, F. Olguín.
Percala 54, M. Núñez.
Castor 52, J. Vergara.
Zadorija 47, C. Santander.
Signorino 45, C. Guerra.
Shackleton 45, L. Muñoz.
Meyerling 40, M. Rojas.
Narcisa 40, N. N.
Keysol 40, J. Guajardo.

7.a CARRERA.—1.200 METR

Marly 58, M. Núñez.
Pelendon 57, J. Vergara.
Tangolaya 56, R. Ubilla.
Yerba Matte 54, N. N.
Gonesse 52, L. Morgado.
Jubol 52, P. Olguín.
Khiber 51, P. Rebolledo.
Banderolo 50, L. Orellana.
Querella 50, C. Santelices.
Pichardin 49, A. Zúñiga.
Latoso 48, C. Guerra.
Finturera 48, N. N.
Latria 47, J. Pinto.

8.a CARRERA.—1.200 METR

Janus 59, J. Vergara.
Brocatelle 57, L. Morgado.
Zan 55, R. Ubilla.
Coquetón 54, C. Santelices.
Güira 53, R. Hernández.
Kasaba 53, C. Pombet.
Foch 52, N. N.
Lanzafuego 50, N. Ramírez.
Elita 49, C. Santander.
Ganadero 48, W. Fuentes.
Scut 48, C. Sagredo.
L. Montespan 45, C. Guerra.
Corita 43, L. Muñoz.
Slava 42, N. N.
Trifulca 42, J. Guajardo.

Los trabajos efectuados en la mañana de ayer en el Hipódromo Chile

PISTA PESADA (MANO DEL CLUB)

Fullero
con C. Sagredo, pasó una vuelta y 400 metros en 2.13.

PISTA PESADA (Mano del Chile)

Castor
con L. Vergara, pasó una vuelta en 1.45 1|5 ,a voluntad.

Zan
con R. Ubilla y Tangolaya con aprendiz cotejaron 400 metros en 26 3|5.

Job
con aprendiz, movió 300 metros en 20.

Latria
con aprendiz pasó 300 metros en 18 1|5.

Xoix
con E. Molina, pasó 200 metros en 13 2|5 y repitió después de un descanso en 26.

Buena Seña
con L. Morgado movió 400 metros en 27; después de un descanso repitió por la cancha liviana 400 metros en 25 1|5.

Pisaverde
con I. Vergara, trabajó 400 metros en 26 1|5.

Brial
con C. Santander, largó 400 metros en 26 3|5.

Foch
con aprendiz movió 400 metros en 26 1|5.

Tuberense
con M. Cabrera y Maravedi aprendiz cotejaron 1,200 metros en 1.25 2|5.

Limasol
con M. Rojas pasó 600 metros en 40 2|5.

Liberato
con C. Santelices pasó 600 metros en 41 2|5, a voluntad.

Pelendón
con I. Vergara y Batt con Santander, trabajaron 600 metros en 40; ganó Pelendón.

Pichardín
con A. Zúñiga y Crimora con M. Zúñiga, cotejaron 400 metros en 26 1|5, llegando iguales.

Palisandra
aprendiz, pasó 600 metros en 41 4|5, a voluntad.

Shakleton
con J. Pinto, trabajó una vuelta y 400 metros en 2.11 2|5.

Silver Mine
con I. Amestegui, pasó 400 metros en 26 1|5.

Fronteriza
con C. Santander pasó 400 metros en 26 3|5.

PISTA LIVIANA

Dado
con R. Ubilla trabajó una vuelta en 1.44.

Marga-Marga
con P. Olguín pasó una vuelta en 1.43.

Coquetón y Jacobino
con aprendices cotejaron 400 metros en 24 1|2 y repitieron en [illegible]

Dominó
con E. Cáceres pasó 200 metros en 12 3|5 y repitió en 12 [illegible]

Querella
con C. Santelices, pasó 600 metros en 38, repitió en 37 [illegible]

Universidad de Concepción

PREMIO MAYOR 75,000

PROXIMO SORTEO
Diciembre
6
DOMINGO

1 premio de $ 9,000.00
6 " de " 2,400.00
9 " de " 1,200.00
18 " de " 600.00

Y MIL TRESCIENTOS premios menores. En total se reparten CIENTO OCHENTA MIL PESOS EN PREMIOS. El recibo entero vale $ 30.00; el sexto $ 5.00.

Agentes para la venta en la zona Santiago a Linares:

Oscar Spoerer y Cía.

Casilla 774. — AHUMADA esquina Moneda

D. González M., Gerente de la Oficina de Subsidios — O'Higgins 558, Concepción.

CICLISMO

LA INTERESANTE REUNION DEL PROXIMO DOMINGO

TENDRA POR ESCENARIO EL VELODROMO DE SANTA LAURA

Siguen entrenándose con interés los corredores de las diversas categorías, que intervendrán en las pruebas ciclistas del Domingo próximo.

El Velódromo de Santa Laura se vé todas las tardes ocupado por numerosos amateurs, notándose la buena preparación en que se encuentran algunos, entre los cuales podemos mencionar a Fourey, Abeleida, Julliet, Brito, Maillard, Lavanderos, Gamboa, Vidal, Nebot, del Valle, Estay, Concha, Morales etc. por lo que el desarrollo de las diferentes carreras promete ser muy interesante.

EL PROGRAMA ES EL SIGUIENTE

1.a Carrera, 3.200 metros, 3.a categoría, con pasadas por la meta.

2.a Carrera, 6.000 metros, 3.a categoría con pasadas por la meta.

3.a Carrera 7.200, 1.a categoría tres llegadas.

4.a Carrera, 12.000 metros, campeones, tres llegadas.

5.a Carrera 4.000 metros 3.a categoría, persecución.

6.a Carrera 6.000 metros 2.a categoría, persecución.

7.a Carrera, 800 metros récord, 1.a categoría.

8.a Carrera, 1.000 metros, récord, campeones.

9.a Carrera, 2.800 metros para novicios.

Las carreras de persecución se hará de dos corredores por lado, por sorteo, ganará la pareja de corredores que ponga el mejor tiempo.

El Jurado que controlará las pruebas es el siguiente:

Comisarios Generales señores Alberto Davidson B. Antonio Robles y Oscar Fuenzalida.

Jueces de Partida: señores Alfredo Santos, Luis A. Pascual, Ayala y Godoy.

Anunciador Oficial, señor Maximiliano Muñoz.

Cronometradores, señores: Pedro Vidal, Basilio Regulez y Rolando Salinas.

Jueces de Llegada: señores Alejandro Merino, Luis Muñoz Mena, Pedro Musset C. Luis Salinas, Alfredo Santos y Martín Salinas.

Jueces de Cancha: señores Juvenal Rayo, Faraldo, Matarrodona, Raúl San Martín, Luis Armijo, Jorge Videla, Guillermo Muñoz M., Sebastián Zunino.

Cruz Roja: señores Matarrodona y Faraldo.

Secretario General señor Eduardo Lasalle.

Tesorero General señor Gabriel Leiva Muñoz y Rigoberto Saavedra.

Boletería: señores Joaquín Fornells y Fernando Venegas.

Control de entradas, Tribunas, señor Juan Duque, Luis Zaffiri y José Deu.

Galería señor Angel Villanueva y Oscar Cárdenas.

UNION CICLISTA DE SANTIAGO

Cita a junta general para hoy a las 9 P. M. en segunda citación. Se celebrará reunión con el número que asista. Tabla. Reforma de los estatutos.

CLUB CICLISTA LOS PRIMEROS. — Cita a junta general para hoy a las 8 P. M. en Carmen 1462.

CLUB CICLISTA CONDOR. — Cita a junta general de socios para hoy en el local y hora de costumbre.

FOOT-BALL

FEDERACION DE FOOTBALL DE CHILE

ACUERDOS TOMADOS EN SU ULTIMA ASAMBLEA

El directorio de esta entidad se reunió antenoche bajo la presidencia del señor Fanta y con asistencia de los directores señores Aguirre, Olivos, Rivera y Acuña.

SITUACION INTERNACIONAL

Por unanimidad se resolvió formular, por intermedio de la Oficina Permanente al Congreso Sudamericano de Football reunido en Buenos Aires, las siguientes preguntas:

1.o ¿Puede un instituto afiliado ceder su afiliación a otro del mismo país y en qué condiciones?

2.o ¿Puede un instituto afiliado extender su afiliación y en qué condiciones?

3.o ¿En qué forma la Confederación Suramericana puede decidir la sustitución de un componente por otro del mismo país?

EL FOOTBALL URUGUAYO FUSIONADO

Se dió lectura al nuevo directorio del football uruguayo fusionado, enviado por el presidente señor Hector Gómez. Se resolvió acusar recibo.

NOTA DEL COLO - COLO

Se resuelve enviar una nota del Colo-Colo, a la Liga Metropolitana, a fin de que haga saber a este club que en virtud del Reglamento de la Federación de los Clubs, sólo pueden dirigirse a ella por conductos regulares, o sea por intermedio de la Liga en que están afiliados.

REGLAMENTO DE SALA

Se resuelve colocar en lugar preferente de la próxima sesión el reglamento de sala de que es autor el secretario señor Saldaño y que está favorablemente informado por el vice-presidente.

PRO-SECRETARIA

Se acuerda votar en la próxima sesión una reconsideración solicitada por el señor Olivos sobre la prosecretaría.

COMISIONES

Se resuelve convocar a las Comisiones de asuntos internacionales de finanzas, de disciplina y de entreciudades, a fin de que informen en el plazo de 8 días los asuntos que penden de su consideración.

Liga Metropolitana

Según acuerdo de la última reunión, queda citado el Consejo de Delegados para el Lunes próximo en la Secretaría, a las 9.30 P. M. en tercera convocatoria, a fin de pronunciarse sobre la renuncia de un director.

Se advierte a los clubs afiliados que tienen plazo hasta el 30 del presente para cancelar sus deudas con la institución. Se aplicarán medidas disciplinarias a los clubs que no cumplan con este acuerdo.

"Los Sports"

Esta revista deportiva nacional saldrá hoy a la circulación con su acostumbrado material de lectura que abarca las últimas reuniones deportivas locales y de provincias.

Colo-Colo versus Santa Inés de Nos

El próximo Domingo, partirá en el primer tren de la mañana, al vecino pueblo de Nos, el Directorio y los 15 jugadores que forman el Colo-Colo, en donde actuarán en un encuentro de football contra el equipo del Santa Inés de aquella localidad.

En Nos existe inusitado entusiasmo por presenciar el encuentro mencionado.

El equipo representativo, del Colo-Colo es el siguiente:

Stavelot

A. Bascuñán T. Bascuñán

Sepúlveda Cáceres J. Quiñones

H. Moreno. L. Contreras D. Arellano

Arroyo Acuña

ASOCIACION DE FOOTBALL DE SANTIAGO. — La comisión de reclamos, compuesta por los directores señores Somerville, González y Viveros, está citada para hoy a las 7 P. M. en el local de la secretaría, Huérfanos 1258, a fin de ocuparse de varios asuntos urgentes.

SANTA ELENA v. AMERICA DE RANCAGUA.— El Domingo próximo se llevará a efecto, en la ciudad de Rancagua, el encuentro entre las instituciones arriba indicadas. En esta competencia se disputará una valiosa copa donada por el diputado don Ramón Fuenzalida Cerda.

Cigarrillos
AVILES
EXTRA - FINOS
0.40 Cts. Cajetilla
Fábrica de Tabacos de
Avilés Hnos. y Cía.

ESGRIMA

LOS DEPORTES EN EL CENTENARIO DE CHILOE

LA ESGRIMA TENDRA LUGAR PREFERENTE EN LA OLIMPIADA DE ENERO PROXIMO. — LOS FERROVIARIOS PARTICIPARAN EN ESTE TORNEO CON UN EQUIPO

A mediados del mes de Enero próximo se efectuará una olimpiada en conmemoración del centenario de la campaña libertadora de Chiloé.

En el programa respectivo se incluye un campeonato de esgrima para civiles y militares.

Para ayudar a la realización de este torneo, los inspectores de esgrima en retiro señores Manuel A. del Río y Angel Val[illegible] han hablado con el señor Intendente de la Provincia, con el señor Comandante Mardones y con el señor Mayor Dueñas, miembros de la comisión organizadora, logrando obtener actividades beneficiosas en favor de la realización de la olimpiada de Enero, especialmente por el torneo de esgrima.

Como es de presumir, los aficionados civiles, entusiastas deportistas por la esgrima, han hecho un entrenamiento serio para afrontar tan importantes pruebas.

Así, entre éstos se hallan los jóvenes esgrimistas ferroviarios que, desde que la Dirección General, introdujo para solaz del personal, la práctica de la esgrima, han seguido con todo interés el desarrollo de sus clases. Y de esta suerte, después de dos años de práctica, se presentarán por primera vez a experimentar las diversas contingencias de un torneo.

La representación del Deportivo Mapocho estará compuesta por los más entusiastas y destacados alumnos del curso de esgrima fundado por el jefe de la Sección Bienestar, Ingeniero don Carlos Valenzuela Cruchaga e instruído por el campeón de Chile, señor del Río. La representación quedó compuesta, como sigue: Sable; señor Tomás Goyoaga P., Vicente Adrián y Erasmo Molina.

Florete: señor Tomás Goyoaga P.

Se suspende una reunión

Los dirigentes de la sección Deportes de la Asociación de Profesores nos han pedido a última hora que demos a conocer el acuerdo de postergar la jornada anunciada para el Domingo con el Audax Itadiano en vista que los jugadores de sus filas que militan en el Colo Colo, se trasladarán ese día a Santa Inés.

La Confederación Deportiva de Chile en el Centenario de Chiloé

El Consejo Directivo de la corporación dirigente de los deportes nacionales, se reunirá el próximo Lunes a las 6 de la tarde en su secretaría, Huérfanos 874, tercer piso.

En la orden del día se tratará especialmente de la misión que ha encomendado el Supremo Gobierno a la autoridad máxima, para organizar los Concursos deportivos que se celebrarán con motivo del Centenario de Chiloé, festividades a las que se desea darle el mayor brillo y realce.

Además, se dará a conocer a las diversas ramas deportivas la organización definitiva de los deportes y la creación del Consejo de Educación Física y Moral.

Dada la importancia de las materias por despacharse, se nos pide recomendar la asistencia a los delegados de las diversas entidades jefes afiliadas a esta dirigente.

POLO

Santiago Polo Club

Hoy a las 2 P. M. se comenzará a jugar el importante premio de Polo denominado Huique, en el cual se han inscrito los siguientes teams.

TEAM HUIQUE

Arturo Costabal, Alberto Echenique, Francisco Echenique, Jorge Costabal.

TEAM TOBALABA

Francisco Vial L., Hernán Prado, Joaquín Echenique, Blas Vial.

TEAM GORILA

Rafael Labbé, Fernando Luco, Luis Lavín, Adolfo Luco.

TEAM LOS MACANUDOS

Pedro Arroyo, Hernán Rodríguez, Jorge Besa Díaz, Jorge Besa Montt.

TEAM PANQUEHUE

Luis Hurtado, Evaristo Gandarillas, Guillermo Millis, Estanislao Echeñique.

TEAM SANTIAGO

Alejandro Reyes, Vicente Correa, Fernando Moller, Patricio Larraín.

El sorteo de los teams se hará hoy en la mañana.

EXCURSIONISMO

La reunión de Los Pirineos

Se encuentran abiertas las inscripciones para el paseo a Talagante como número final de las festividades en celebración del 11.º aniversario.

Los socios interesados pueden ocurrir a casa del señor M. Becerra,, A. Prat esquina Eyzaguirre.

CUERPO DE EXPLORADORES MAGALLANES. — Con interés se preparan los socios de este Cuerpo para concurrir a la excursión que ha preparado el Directorio al vecino pueblo de Polpaico y sus alrededores, para el próximo Domingo. La cuota vale cuatro pesos y debe estar cancelada a más tardar mañana. La tenida es con equipo y rancho libre.

Federación de Excursionistas y Exploradores de Chile

Se cita al Consejo Directivo para hoy, a las 7 P. M., en Huérfanos 874, tercer piso.

Tabla: Juegos Florales deportivos.

LAWN TENNIS

La competencia por la Copa Justiniano

Entre los clubs Francia, Sports Chile, Société Francaise y Gath y Chaves, se inició el año pasado esta competencia, siendo el club Francia el primero en anotarse el triunfo.

Esta vez correspondió competir al Société Francaise con Gath y Chaves, y al Sports Chile, con Francia. Después de ardua labor lograron imponerse el Domingo último los equipos representativos del Société Francaise y del Chile.

Corresponde en consecuencia a los clubs ganadores definir posiciones, debiendo encontrarse los contendores mañana Sábado y Domingo próximo en las canchas del Francés. El Chile estará representado por los hermanos Fuenzalida, Araus, Cabral, Morales, y Silva, y el club dueño de casa por los señores Becancon, Van Kilsdonk, Genestier, Morandé, Orrego y Lastrade.

EQUITACION

Premio Escuela de Caballería

CAMPEONATO DE SALTO ALTO DE CHILE

Para dar cumplimiento a lo estipulado en el reglamento de la Sociedad Nacional de Agricultura, se efectuará el 25 de Diciembre próximo en el lugar que se indique oportunamente, el campeonato de salto alto de Chile.

Lo que se nos pide poner en conocimiento de los interesados a fin de que preparen sus caballos.

El lance promete resultar del mayor interés, dadas las fuerzas más o menos equiparadas de los equipos en competencia.

ATLETISMO

EL TORNEO DE CLAUSURA DE LA DIRIGENTE LOCAL

SE VERIFICARA EL PROXIMO DOMINGO EN LOS LEONES

El atletismo local pondrá término a sus labores el próximo Domingo con una interesante reunión que se verificará en el Estadio de los Leones.

En el programa que ha confeccionado la Asociación Atlética de Santiago intervendrán en ella la mayor parte de los atletas metropolitanos, lo que contribuirá al brillo y éxito de la reunión.

EL PROGRAMA DE LAS PRUEBAS

Por el campeonato de Santiago

10.000 metros planos.
10.000 metros marcha.
3.000 metros por equipo.
Posta 4x100.
Posta 3x10.000.
400 metros vallas.

Pruebas con handicap

Salto alto.
Salto largo.
200 metros pla[illegible]
Lanzamiento de la bala.
Lanzamiento del disco.

Este torneo se iniciará a las 2 P. M., el valor de las localidades ha sido fijado en $ 1, entrada general. Las entradas para los atletas se entregarán solamente hoy hasta las 7 P. M., en la Secretaría de la Asociación.

LA ULTIMA SESION DEL CONSEJO

El Viernes último se reunió el Consejo de Delegados, tomándose los siguientes acuerdos:

1.o El balance de tesorería presentado por el tesorero señor Daniel Claro, fué aprobado por unanimidad y sin objeción.

2.o Se excluyó al Club Green Cross por no dar cumplimiento a los Reglamentos vigentes en la dirigente local.

LA SESION DE CLAUSURA

El Viernes 4 de Diciembre se efectuará la sesión de clausura, leyéndose la memoria anual, eligiéndose el directorio y además otorgando los premios a los atletas vencedores y clubs vencedores de la temporada.

SANTIAGO ATLETICO. — Cita a junta general para hoy a las [illegible] P. M. en Morandé N.º 792. Tabla: elección de directorio.

BADMINTON ATLETICO. —Cita a los atletas para hoy a las [illegible] 1|2 en San Antonio 359.

CITACIONES

Wanderer Infantil F. C. — Junta general para hoy a las 8.30 P. M. en Escanilla 316.

General Borgoño F. C. — Directorio para hoy a las 9.15 P. M. en el local de costumbre. Tabla: lance con el Lautaro F. C.

Pablo Imbert F. C. — Junta general para hoy a las 7 P. M. en "El Diario Ilustrado".

Conquistador F. C. — Junta general para hoy a las 8 P. M. en Maule 687.

Deportivo Rafael Franco.—Junta general hoy a las 7 P. M. en San Ignacio 1525.

Morning Star Infantil F. C. — Junta general para hoy a las 8 P. M. en Independencia 306 esquina de Lastra.

Deportivo Huracán F. C.—Junta general para hoy en el local y hora de costumbre.

Remington F. C.—Junta general hoy a las 9 P. M. local de costumbre.

Bismarck F. C. — Junta general para hoy a las 8 1|2 P. M. en el local de costumbre. Tabla: organización y estatutos.

Piedrabuena F. C. — Junta general extraordinaria para hoy a las 8.30 P. M. en Mapocho 2440.

TANLAC es el remedio vegetal que usted necesita

Distinguido Venezolano honra a TANLAC con su testimonio notable y sincero.

La ciencia moderna ha colocado en manos del público numerosos remedios para combatir los males derivados de trastornos del estómago, mala digestión, etc., pero casi todos ellos contienen drogas. Las drogas son repulsivas, difíciles de asimilar y en la mayoría de los casos son eliminadas sin que se derive de ellas ningún beneficio. Por esta razón, los fabricantes de TANLAC han producido un remedio enteramente compuesto de ingredientes vegetales, raices, cortezas, hojas y hierbas escogidas cuidadosamente en los más remotos rincones del mundo por sus propiedades curativas.

La aclamación con que se ha recibido TANLAC y las pruebas de aprobación que le ha dado el público de la América del Norte y la América del Sur se demuestra mejor por el hecho de que las ventas han pasado de cuarenta millones de frascos, proeza jamás alcanzada por ningún otro remedio de esta categoría.

TANLAC ha demostrado ser una bendición para los enfermos del estómago, los intestinos, mal aliento, estreñimiento, etc., etc. Es además un poderoso tónico, recontituyente y depurativo de la sangre, permitiendo por su acción, que el organismo asimile los alimentos y los convierta en tejidos sanos y sangre rica y generosa.

No reconoce límites la gratitud de miles de personas de las dos Américas que se han aliviado y curado de sus sufrimientos con este remedio maravilloso. De todas partes llegan cartas, testimonios del bien que este remedio vegetal imparte. Entre los testimonios más notables que recientemente se han recibido, está el del Sr. Gustavo H. Dominguez, Calle Sur 5, No. 6, Caracas, Venezuela. El Sr. Dominguez es socio solidario de la firma comercial G. H. Dominguez y Cia., y su prestigio social es del más elevado. He aquí su testimonio claro, conciso y convincente:

Sr. Gustavo H. Dominguez

"Por espacio de tres años estuve sufriendo de gastralgia ácida a consecuencia de la vida sedentaria del escritorio y trabajo excesivo. Mis síntomas eran difícil digestión y dolores agudos abdominales. Gracias a la recomendación de un amigo farmacéutico, empecé a tomar TANLAC, notando desde el primer frasco una marcada mejoría. Ya cuando había tomado tres frascos de esta medicina sin igual, me encontré radicalmente curado. Me es grato el recomendar TANLAC porque efectivamente es el mejor remedio para la humanidad doliente."

Esta y miles de cartas como esta pueden inspirar en los enfermos del estómago una confianza indudable e ilimitada en esta medicina. TANLAC es el remedio seguro y rápido para devolverle la salud y la energía.

Cómprelo en la botica.

TANLAC
Le Dará Salud

BOX

LA PELEA DE MAÑANA POR EL CAMPEONATO PESO MOSCA DE PROFESIONALES DE CHILE

ALFREDO MOLINA Y HUMBERTO GUZMAN EN 12 ROUNDS.—EL MATCH SE EFECTUARA EN EL HIPPODROME CIRCO.—AL. LOPEZ DEBUTARA EN EL SEMI-FONDO CONTRA RAMON CACERES.—LOS PRELIMINARES

Mañana se efectuará en el ring del Hippodrome Circo el match entre los profesionales de la categoría mosca, Alfredo Molina y Humberto Guzmán, encuentro que nuestros aficionados han esperado con marcado interés, por tratarse de dos muchachos cuya valentía y méritos pugilísticos han puesto a prueba en más de una ocasión.

EL CAMPEONATO EN DISPUTA

Como hemos estado informando a nuestros lectores, el match entre Molina y Guzmán, será por el campeonato peso mosca de profesionales.

Molina para llegar al campeonato de Chile, ha debido desarrollar una lucida campaña en nuestros rings, encuentros en los que ha demostrado sus buenos conocimientos que tiene del cuadrado anotándose sonados triunfos ante los mejores hombres de su categoría.

En estas condiciones el chico Molina se creyó con derecho a enfrentar al campeón con el objeto de ver medios de arrebatarle el título y para lo cual lo desafió cuando Guzmán se disponía marcharse a Buenos Aires en busca de competidores. La Federación de Box se hizo eco del reto de Molina y otorgó el pase reglamentario.

LA PREPARACION DE LOS RIVALES

Desde el día que se firmó el contrato de pelea de ambos competidores, iniciaron una científica preparación con el objeto de adquirir sus mayores energías. Molina se entrenó en el Gimnasio de Los Tiempos, secundado por Uzabeaga, Callejas, Retamales y otros muchachos de extremada rapidez, y Guzmán con Manuel Celis, Ernesto Pastene y Erasmo Martínez, alcanzando ambos un estado sobresaliente. Ayer tarde suspendieron sus trabajos dejando la mejor impresión que mañana tanto Guzmán como Molina harán una pelea reñida e interesante desde el primer anuncio del gong.

LA PELEA SERA A 12 ROUNDS

En conformidad con lo que estipulan los reglamentos, la pelea de mañana será a 12 rounds con guantes de combate por tratarse de un campeonato.

EL MATCH SEMI FONDO

El encuentro de semi fondo será de tanto interés como la pelea de fondo, ya que ofrece la novedad de ver actuar a A. López, pugilista chileno recién llegado de Nueva York, donde ha combatido con los mejores exponentes de su peso.

A. López se presenta como un pugilista de méritos, siendo su mejor cualidad, su escuela original, que seguramente llamará la atención de los entendidos.

El rival de López será Ramón Cáceres, un peso medio que tiene a su favor una lucida campaña en los rings del sur de Chile.

El encuentro será a 8 rounds.

LOS PRELIMINARES

Los encuentros preliminares serán seleccionados, figurando desde luego el de los profesionales Ernesto Pastene, de Antofagasta, y Víctor Retamales, de ésta.

Pastene hizo su debut en la noche del match Contreras Charol, sorprendiendo a los asistentes de esa velada por su espíritu agresivo.

Este encuentro que será a cinco rounds, tiene los caracteres de interés que ofrecen los demás encuentros de la noche.

Completará el programa un preliminar entre dos buenos aficionados.

HEVIA Y PLANE PELEAN EL 5 DE DICIEMBRE

DISPUTARAN LA FINAL DE LA SELECCION DE LOS PESOS MEDIO LIVIANOS

Humberto Plané y Abelardo Hevia son los encargados del match de fondo en el Hippodrome Circo, el que se efectuará en competencia por la final de la selección de los pesos medio liviano de profesionales, selección que como saben nuestros lectores, fué organizada con el fin de indicar al futuro contendor de Víctor Contreras que posee el campeonato en este peso.

Los méritos pugilísticos de Plané y Hevia, son los suficientes para clasificar este encuentro como de interés, pues las últimas peleas de estos profesionales han servido para confirmar sus méritos y antecedentes.

Hombres de valentía y dureza a toda prueba, están llamados ha desarrollar un match de interés, que seguramente será del agrado de nuestro público, que le gusta ver actuar a pugilistas cuyas condiciones sean equiparadas.

El match será a doce round.

Fuera de los preliminares completará el programa, un match por el Campeonato Cooperativa Vitalicia, entre John Bull y Luis Recabarren.

ASOCIACION PROVINCIAL DE BOX DE SANTIAGO. — El Domingo próximo se efectuará un banquete que los delegados ofrecen, a su distinguido presidente, Dr. F. Castañeda Iglesias, el que tendrá lugar en el Hotel "Sports" los que no se han adherido lo pueden hacer en Alonso Ovalle 1235, con el señor J. Raúl Correa M.

CENTRO VICENTE SALAZAR B. C. — Con gran entusiasmo sigue este Centro ultimando los preparativos para el inter-centro con el Medidores, competencia que se llevará a efecto el Domingo 29 del presente, a las 6.30 P. M., en el ring del Vicente Salazar, Ibáñez 226.

GIMNASIO RODOLFO NUÑEZ. — Con un escogido programa, en que tomarán parte los mejores aficionados de los centros Esmeralda, J. Contreras y Los Sports, los que tendrán por contendores a los alumnos del R. Núñez, se llevará a efecto en este gimnasio una matinée en honor de los pesos mínimos Manuel Catelli y Juvenal García, que el Sábado último se clasificaron primero y cuarto campeón en la competencia por la Copa Leopoldo Falconi.

EDMUNDO CALLEJAS Y FERNANDO AVILA. — Estos excelentes aficionados de la Asociación Provincial se medirán en una fecha próxima en el local del Rodolfo Jaramillo, para la cual este prestigioso gimnasio está elaborando un programa de primera calidad.

—Cítase a una reunión general para hoy, a las 6 P. M., por haber importantísimos asuntos que tratar.

Tabla: Petición de la renuncia al presidente Sr. Horacio Smith.

LA INTERESANTE VELADA DE MAÑANA EN EL CENTRO BOXERIL "LOS SPORTS"

INTER-CENTRO CON EL "MANUEL SANCHEZ".— EN LA DE FONDO, OSCAR VERDUGO VERSUS JOSE LOAIZA

Como se ha dado a conocer en estas mismas columnas, la velada pugilística de mañana será en en honor de su campeón Angel Tachi, como un estímulo por su brillante actuación la noche del Lunes frente a un rival tan serio como es y será José Massané, que ostenta el título de campeón de Chile, y a quien ganó por puntos.

Esta velada ha producido la mejor impresión en todos los aficionados que conocen de cerca la actuación y modestia de Tachi, quien, dicho sea de paso, había tratado de eludir esta demostración de afecto hacia su persona.

Las peleas que se presentarán, en general serán de mucha aceptación. Desde luego, se puede anticipar que el encuentro de fondo lo tendrán a su cargo Oscar Verdugo, de Los Sports, versus José Loayza, del Manuel Sánchez, que es un elemento que deberá poner en aprieto a Verdugo por los antecedentes que existen sobre sus cualidades.

En el semi fondo tomarán parte Carlos Ponce versus Rafael Iturrieta.

Los preliminares estarán a cargo de Roberto Lira con Leonardo Labra, Luis Valenzuela con José Cajales, José Rojas con Miguel Hevia, y César Apartol con Juan Ponce.

También hará una academia Carlos Uzabeaga con uno de los pupilos de Los Sports.

Mañana se publicará el programa definitivo, como igualmente en la edición de la tarde.

—El Directorio de este Centro se reunirá el Domingo a las 8 P. M., para conocer los resultados del beneficio y disponer los arreglos que haya que efectuar en el gimnasio. Se recomienda la asistencia.

HERIBERTO ROJAS B. C.— Cítase a reunión general para hoy, a las 9 P. M., se les encarece asistir a los socios Coll, Cáceres, Vergara, Hernández, Pauly, Céspedes, Tobar y a todos los que hayan pertenecido a este Centro en Alonso Ovalle 1235.

ESCUELA DE ARTES Y OFICIOS

Se avisa a los interesados que las solicitudes para inscribirse en el concurso de admisión deben presentarse antes del 15 de Diciembre. Prospectos, formularios y demás informaciones pueden obtenerse diariamente en la Secretaría de la Escuela, de 10 a 12 M. y de 2 a 5 P. M.

Los exámenes del concurso tendrán lugar el Lunes 28 de Diciembre, a las 8 A. M.

EL DIRECTOR.

LA YANKEE
Tubos y Baldosas de Cemento
Chacabuco 59, Telef. 425, Est. - Morande 792, Telef. 2167, Central
Precios sin competencia
N—14

COCINAS A GAS Y COKE - CASA FAURE, Carmen 315

BOLSA DE COMERCIO

MOVIMIENTO

El movimiento de ayer que durante la primera rueda fué bastante importante, decayó sensiblemente en el trascurso de la 1.a la cual se llevó a efecto con un limitado número de conformes en determinados papeles de bajo valor.

Durante el día se movieron con preferencia acciones de Dichas, Mineras, Nueva Elqui y Kelluani.

Figuraron además algunos conformes en el Banco de Chile, Banco Español, Banco Nacional, Gas de Santiago, 1,000 libras esterlinas a 39.20 para Dic. 15 y 290,000 nominales en Bonos Hipotecarios.

Los precios a la clausura de las 5 P. M. se mostraron firmes.

SUBIERON

Bonos: Caja 8-1, de 99 a 99 1|4.

Bancos: Español de 74 a 75; Nacional, de 85 a 86; Régulo Valenzuela, de 100 a 101;

Ganaderas: Fuego, de 170 a 173 1|2.

Mineras: Colquiri, de 8 a 8 3|4. Cerro Grande, de 62 a 63; Carb. de Penco, de 1.90 a 2; Dichas, de 26 3|4 a 29 1|4; Kumurana, de 26 3|4 a 27 1|2; Kelluani, de 16 1|4 a 16 1|2; Mineras, de 7 3|4 a 7 7|8; Morococala, de 57 1|4 a 57 3|4; N. Elqui, de 2 3|8 a 2 7|8; Patiño, de 295 a 296; Potasa, de 3 a 3 1|4; Tocopilla, de 87 a 87 1|2; Vacas de 3 1|2 a 4 1|4.

BAJARON

Bonos: Garantizador 8, de 61 a 60; Hip. 8-1, de 90 1|2 a 90 1|4.

Bancos: Chile, de 193 a 192.

Salitreras: Galicia, de 31 a 30.

Industriales y varias: Club Hípico, de 9,400 a 9,200; Gas de Santiago, de 55 a 53 1|2; Gas de Valparaíso, de 74 a 70.

Mineras: Chacaltaya, de 30 1|4 a 30; Huanuni, de 72 a 71 1|2.

OPERACIONES EFECTUADAS AYER

1.a RUEDA

175000 Caja 8 1|2, 94 3|4.
1000 Caja 8-1, 99.
24000 Hip. 8-1, 90 1|2.
10000 Hip 8-1, 90 3|8.
145 Bco. Chile, 192.
300 Bco. Español, 75.
100 Dichas, Dic. 24, 27 1|2.
1500 Dichas, Dic. 24, 28.
100 Dichas, Dic. 10, 29.
300 Dichas, Dic. 24, 29 1|2.
300 Dichas, Dic. 10, 29 1|2.
300 Dichas, Dic. 24, 29.
1000 Dichas, Dic. 24, 28 3|4.
400 Dichas, Dic. 24, 28 1|2.
100 Dichas, Dic. 24, 28 1|4.
200 Bco. Nac., 86.
800 Minera, Dic. 24, 22 3|4.
50 Minera, Dic. 24, 22.
51 Minera, Dic. 10, 22.
500 Elqui, Dic. 24, 2 3|4.
500 Elqui, Dic. 10, 2 3|4.
1000 Elqui, Dic. 24, 2 7|8.
500 Elqui, Dic. 10, 2 7|8.
100 Huanuni, Dic. 10, 71 1|2.
700 Kelluani, Dic. 24, 16 1|2.
1000 £, Dic. 15, 39.20.

2.a RUEDA

21000 Hipot. 8-1, 90 3|8.
27000 Hipot. 8-1, P. H. 90 1|4.
15000 Caja 8-1, 99 1|4.
12000 Caja 8 1|2, 94 3|4.
5 Gas, 54.
126 Gas, 53 1|2.
155 Banco Chile, 192.
5000 Priv. Set. 8, 70.
100 Presidenta, 2.
200 Dichas, Dic. 24, 28 1|2.
100 Dichas, Dic. 24, 28 3|4.
900 Kelluani, Dic. 24, 16 1|2.
700 Minera, Dic. 24, 22 3|4.
300 Chacaltaya, Dic. 10, 30.
2000 Elqui, Dic. 10, 2 7|8.
1000 Elqui, Dic. 24, 2 7|8.
500 Elqui, 2 3|4.
300 Elqui, Dic. 24, 2 3|4.

PRECIOS DE COMPRADOR O VENDEDOR AL TERMINAR LAS RUEDAS

TITULO	COMPRADOR Cantidad	COMPRADOR Precio	VENDEDOR Cantidad	VENDEDOR Precio
BONOS				
Caja 8—1	10000	99 1/4	10000	1000
Caja 8—1|2	20000	94 1/2	25000	94 7/8
Hip. 8—1	54000	90 1/4	25000	90 3/8
Garantizador 8	1000	60	1000	60
Garantizador 7			2000	61
Prev., Sct.8	10000	70		
BANCOS				
Chile	15	192		
Español	50	44 1/2	37	75
Hip. de Chile			10	615
Nacional	100	86		
R. Valenzuela	15	101		
MINERAS				
Carb. de Penco			500	2 1/8
Colquiri, Dic. 24	200	8		
Cerro Grande, Dic. 24	200	62	100	62 1/2
Chacaltaya, Dic. 24	200	30 1/4	200	30 1/2
Dichas, Dic. 24	100	28 1/2	100	28 3/4
Huanuni, Dic. 10	200	71	200	71 1/2
Kumurana, Dic. 24	200	27	300	27 1/2
Kala Uyu, Diciembre 24	200	37 1/2		
Kelluani, Dic. 24	200	16 1/2	100	16 1/2
Lebu ord., Dic. 24			500	5
Minerva, Dic. 24	200	22 1/2	200	23
Minera, Diciembre 24	500	7 3/4	200	8
Morococala, Dic. 24	200	57 3/4		
N. Elqui, Diciembre 24	400	2 1/2	500	2 3/4
Patiño, Dic. 24	100	296	100	297
Presidenta, Dic. 24	400	1 1/2	300	2
Potasa, Dic. 24	200	3 1/4	100	3 1/2
Tocopilla, Dic. 24	100	87		
SALITRERAS				
Los			200	34
GANADERAS				
Gente Grande, Dic. 24	200	60	200	63
Fuego, transac., contado	200	73 1/2		
INDUSTRIALES				
Gas	5	53 1/2		
Cemento Melón			100	43 1/2
Tabacos			100	87
Electricidad Ord			100	11
VARIOS				
Club Hípico			1	9200
CIERRE A LAS 5 P. M.				
Cambio		38.80		39
Oro		191.80		192.50
Libras por oro		13.30		13.40
Chacaltaya, transac. Dic. 24		30		
Dichas, transac., Dic. 24		[illegible]		
Carbonífera de Penco, Dic. 24		29 1/4		
Colquiri, Dic. 24		8 5/8		
Cerro Grande, Dic. 24		63		
Disputada, Dic. 24		32		
Kumurana, Dic. 24		24 1/2		
Minerva, Dic. 24		7 5/8		
Kelluani, Dic. 24		16 1/2		
Patiño, Dic. 24		296		
Tocopilla, transac., Dic. 10		87 1/2		
N. Elqui, Dic. 25		2 5/8		
Kala Uyu, Dic. 25				37

CAMBIO

PRECIO DE VENDEDOR

COMERCIAL. 39
PREMIO DEL ORO . . 192.50
LIBRAS EN ORO AMERICANO. 484
1 PESO PAPEL VALE. . 6 3|16
LIBRAS POR ORO. . . 13.40

BANCO DE LONDRES Y AMERICA DEL SUD-LTDO.

Cambio sobre el exterior

	90 días	Vista
Londres	39.20	39.60
París	30.70	31.00
Amberes		37.00
New York		8.17
España		1.15 1|2
Italia		33.10
Brasil		39.60
Uruguay		8.55
Argentina		3.41
Holanda		3.28 3|4
Suiza		1.57 1|2
Siria		39.60
Portugal		39.60
Panamá		39.60
Oro chileno		192.00

CURA IMPOTENCIA

BASE:
Fósforo orgánico y mineral
30—N

COTIZACIONES DE METALES

Cablegrama sobre cotizaciones de metales correspondiente al día de ayer.

AL CONTADO

Estaño £ 286.0.0. Subió 0.15.0
Cobre Standard id. 60.7.6. Subió 0.5.0.

A PLAZO

Estaño £ 281.5.0. Subió 1.5.0.
Cobre Standard id. 61.7.6. Subió 0.5.0.

MATADERO PUBLICO

ENCIERRA PARA HOY

Los corrales del Matadero encerraron ayer el siguiente ganado para la venta de hoy:

Ganado mayor		Ganado menor	
Bueyes	36	Corderos	1301
Novillos	78	Cerdos	128
Vacas	273	Cabros	—
Qued. vivos	26	Terneros	58
I. en vara	21		
Total	434	Total	1487

ALCANTARILLADOS DOMICILIARIOS

Se llama la atención a los ropietarios de los inmuebles de la **Avenida Matta**, situados al Poniente de la Avenida Vicuña Mackenna, que pronto iniciará la I. Municipalidad la pavimentación definitiva de la calzada Sur de esa Avenida, por lo cual, las propiedades que necesiten construir nuevas uniones de alcantarillado a la red pública deben solicitar de esta dirección, a la brevedad posible, les sea ejecutado dicho trabajo, previo depósito del valor correspondiente.

Dirección del Alcantarillado y Pavimentación de Santiago,
Av. DELICIAS 1123

RADIO

LOS NUEVOS TIPOS DE NEUTRODINOS

Aparatos de precisa construcción y precios moderados

FONOS Manhattan, 3,000 Ohms . . . . $ 35.00
FONOS Red Seal, 3,000 Ohms . . . . $ 45.00

APROVECHE LA OPORTUNIDAD

Oscar Spoerer y Cía.

Ahumada esq. Moneda y New York
Casilla 774. — Santiago.
30—N.

MUEBLES

de todas clases, precios sumamente bajos y con GRANDES FACILIDADES DE PAGO, vende

MUEBLERIA LA REPUBLICA
SANTO DOMINGO 1026
CONSULTE NUESTROS PRECIOS
N|O.

OPERACIONES EN VALPARAISO

1.a RUEDA

100 Dichas, Dic. 24, 28.
100 Dichas, Dic. 24, 28 1|4.
1500 Dichas, Dic. 24, 58 1|4.
1000 Morococala, Dic. 24, 58 1/4
500 Morococala, Dic. 24, 58.
200 Dichas, Dic. 24, 29 1|4.
20000 Caja, 8 1|2, 94 3|4.
100 C. Grd. Dic. 24, 52 1|2.
100 Huanuni, Dic. 24, 72.
50 Gas, Dic. 24, 70.
1000 C. Grd. Dic. 24, 62.
200 Kelluani, Dic. 24, 16.
300 Kelluani, Dic. 24, 16 1|4.
1500 Elqui, Dic. 10, 2 3|4.

ORO

Vendedor 191.90
Comprador 191.70

CAMBIO

Vendedor 39.20
Comprador 39.00

LIBRAS POR ORO

Vendedor 13.40
Comprador . . . 13.30

2.a RUEDA

200 Fuegos, 173 1|2.
900 Dichas, Dic. 24, 28 3|4.
2900 Vacas, Dic. 10, 4 1|4.
200 Oruro, Dic. 10, 27.
200 Galicia, 30.
300 Galicia, Dic. 10, 30.
1000 Colquiri, Dic .10, 2 3|4.

ORO

Vendedor 191.50
Comprador . . . 191.40

CAMBIO

Vendedor 39.00
Comprador . . . 38.80

LIBRAS POR ORO

Vendedor 13.40
Comprador . . . 13.30

REVISTA SEMANAL

FERIA DE PRODUCTOS AGRICOLAS LARRAIN Y Cía. LTDA.

MATUCANA N.o 10 — TELEFONO 280 (ESTACION).—CASILLA 4726. —DESVIO BANCO DE LA REPUBLICA

Transacciones efectuadas en nuestro remate semanal del Miércoles 25 del presente:

Afrecho, los 100 kilos

25 sacos L. M., a $ 25.20.
25 sacos P. V., a $ 25.
1 saco M. F., a $ 25.

Avena, los 100 kilos

19 sacos blancos, J. C., a $ 32.40.
11 sacos blanca, J. W., a $ 32.

Carbón espino, el saco

94 sacos J. G., a $ 12.20.
260 sacos E. F., a $ 11.80
165 sacos D. H., a $ 11.50.
100 sacos J. J., a $ 11.
87 sacos M. F., a $ 11.
47 sacos M. F., a $ 10.60.
18 sacos M. F., a $ 10.

Carbón blanco, el saco

100 sacos Hda. H., a $ 7.
100 sacos Hda. H., a $ 6.80.
234 sacos S. L., a $ 6.50.
143 sacos Hda. R., a $ 6.

Cebada, los 100 kilos

76 sacos del país, E. H., a $ 37.
24 sacos del país J. G., a $ 35.

Charqui, el kilo

7 bultos C. Hnos., a $ 3.20.

Frejoles, los 100 kilos

15 sacos burritos, M. F., a $ 130.
15 sacos burritos R. G., a $ 127.50.
11 sacos bayos R. G., a $ 120.
7 sacos revueltos J. J., a $ 100.

Leña, la carga

27 cargas eucaliptus 1.a, M. B., a $ 43.
17 cargas eucaliptus 1.a, M. B., a $ 29.
10 cargas eucaliptus 1.a, B. B., a $ 13.

Maíz, los 100 kilos

6 sacos amarillos M. F., a $ 61.
12 sacos amarillo M. F., a $ 60.50.
26 sacos amarillos M. F., a $ 60.
48 sacos colorado, R. G., a $ 57.50.
7 sacos colorado, E. V., a $ 57.50.

Nueces, los 100 kilos

13 sacos E. V., a $ 104.

Pasto, los 100 kilos

230 colisas 2.o corte, R. G., a $ 8.90
200 colisas 2.o corte, C. P. Z., a $ 8.50.
200 colisas 2o corte, J. M. L., a $ 8.50.
150 colisas 2o corte, J. S., a $ 8.50.
100 colisas 2.o corte, P. P. Z., a $ 8.
220 colisas 2o corte, C. P. Z., a $ 7.80.
190 colisas 2.o corte, C. P. Z., a $ 7.50.

Pasto, la colisa

90 colisas 1.er corte, J. W. L., a $ 2.10 c|u.
100 colisas país, larga, E. M., a $ 2.22 c|u.
100 colisas capotillo, J. M., a $ 1.50 c|u.

Trigo, los 100 kilos

8 sacos candeal, H. C., a $ 68.
4 sacos florence, E. O., a $ 66.

Quesos, los 46 kilos

158 kilos Manantiales, D. E. C., a $ 150.
603 kilos Peralillo, B. P., a $ 133.
427 kilos La Estacada, E. F. I., a $ 130.
250 kilos La Rosa, J. V. O., a $ 125.
232 kilos Manantiales, D. E. C., a $ 120.
129 kilos La Estacada, E. F. I., a $ 100.

Mantequilla, los 46 kilos

20 kilos Manantiales, E. S., a $ 365.
12 kilos Santa Cruz, E. V. G. H., a $ 360.
65 kilos Malloco, J. S., a $ 350.
6 kilos La Rosa, G. C., a $ 340.
27 kilos Buin, M. V., a $ 322.
55 kilos Puerto Varas, J. W., a $ 305.

Nota.—La carga por carro completo debe dirigirse al Desvío Banco de la República, Estación Alameda, y los sobornales a esta Estación solamente. Boletos a Casilla 4728, Santiago. Remates todos los días Miércoles.

FRANCISCO DE B. LARRAIN E.

TRIBUNALES DE JUSTICIA

Movimiento en 26 de Noviembre de 1925

CORTE SUPREMA

Cuenta general

1. Contra Gregorio Zúñiga, en acuerdo; redactor, señor Vargas Mardones.

2. Contra Aníbal Moreno, en acuerdo; redactor, señor de la Fuente.

3. Banco Chileno Garantizador de Valores con Justino Belaústegui, pendiente.

Las demás no vistas.

Alegaron: Don Arturo Alessandri Rodríguez, por el recurso y don Juan E. Montero, contra el recurso y quedó pendiente.

Borrador de sentencia

El señor Astorquiza entregó en la causa contra Avila.

Fallada de acuerdo

Jorge Solovera contra David Guardia, sin lugar la extradición, redactor, señor Vargas.

CORTE DE APELACIONES

Primera Sala

Relator, señor Fontaine.

2. Contra Manuel Naruch, aprobada.

21. Carlos Grez Opazo con sucesión Domingo Peñafiel, desistida.

22. Carlos Grez Opazo con sucesión Domingo Peñafiel, desistida.

La 1.a de ayer en acuerdo.

Don Guillermo Celedón alegó con don Ramón Henríquez en la continuación.

Secretario, el señor Fabres.

De acuerdos: Contra V. Figueroa, confirmada; P. J. Escobar con P. A. Cabezas, fallada; L. A. Benavides (menor cuantía), fallada.

2.a SALA

Relator, señor Mac-Iver

2 A. Calderón v. de A. con S. Lira, sin tribunal.

3 Concurso S. Vergara con O. Rioseco, confirmada.

4 F. Escobar con G. Barros, confirmada.

5 B. Flores, piebra.

6 F. Rojas B. con A. Valenzuela.

No vistas las demás

Alegaron:

En la 2, don . Quezada, confirmada.

En la 3, don Jorge Giles con don Samuel Fernández.

En la 5, don Ernesto Roldán, confirmando.

De acuerdo:

1 Orellana con A. Valdivieso.

3.a SALA

Jueves 26, relator señor Varas Olea

1 Luis Testart, reclamo de patente, ha lugar.

3 Fernando Cortés con Manuel Sepúlveda, trámite.

4 Hernán Vallejos con Fisco, en acuerdo.

5 Hernán Vallejo con Fisco, en acuerdo.

Agregada:

Contra S. Fistal y otro, aprobada.

Secretario, el señor Droguett.

Alegaron:

Don M. Cabezón por la aprobación, en la agregada.

Don Carlos Estévez con don José Fabres, en la 4.

Don Julio Lagos con don José J. Fabres, en la 5.

De acuerdo:

Cifuentes con Concha, sin lugar.

4.a SALA

1 F. Huerta con J. Ugarte, confirmada.

2 J. Eyzaguirre con C. Pacheco y otros, acuerdo.

3 V. P. Garrido con Empresa de los Ferrocarriles del Estado, acuerdo.

No vistas las demás.

Alegaron:

En la 1, don Manuel Cabezón con don Juan M. Ramírez.

En la 2, don Alfredo del Valle con don Ambrosio Montt.

En la 3, don E. Valenzuela con don Víctor Ortiz.

Socio Capitalista

Con $ 100,000 necesita casa establecida, industrial para dar impulso en su mayor giro. El mismo socio puede ser agente para la venta en Santiago o ayudar atención negocio de mucha y comprobada utilidad.

Dirección:

SAN FELIPE.— CASILLA 172
30—N

PIDA Ud. la LLAPA

En las siguientes casas, que se la darán con todo gusto:

CARDONE Hnos. Ltda., especialista en pedidos de familias. Delicias 3223.
Sastrería Corte Moderno. Elegancia y Economía. San Antonio 76.
Botica La Cruz Roja, de don Roberto Borie, Recoleta
Botica Albala, Delicias 2709.
Sastrería y Camisería El Faro, Delicias 3103 al 3107.
Casa Oyanguren, Sastrería. Delicias 3015.
Almacén El Globo, Recoleta esquina Lillo.
Emporio La Unión, Vicuña Mackenna 299.
Almacén José Bosch, Vásquez 185.
Pastelería Colón, de Manuel Sánchez. Maestranza 683.
El Nuevo Siglo, Delicias 3015.
Pastelería Vasca, Brasil 12.
Pastelería Moderna, Delicias 485.
Botica Andrade, la más surtida del barrio Estación. Delicias esquina Meiggs.
Bazar Polaco, Suc. Santos Collao. Delicias 2434.
El Sol, Fábrica y Depósito de Calzado. Delicias 2650.
Antigua Casa Gordiano, que tiene el más grande surtido de abarrotes. Puente 686, casi esquina de Rosas.
Emporio de don Juan Marconi, Recoleta 297, esquina Santa Filomena.
Almacén Los Gallos, Bascuñán casi esquina M. Montt.
Botica Dylcia, Bascuñán esquina Blanco Encalada.
Emporio Miguel Giro, Avenida Ecuador 3906.
Almacén de don Juan Gálvez, Bascuñán 1345.
Droguería Americana, Delicias esquina A. Varas.
Droguería Unión, Delicias esquina General Velásquez.
Almacén Luciano Iturbe, Dolores esquina Chorrillos.
Droguería El Angel, Independencia.
Cigarrería A. B. C., San Diego 2039.
Botica Alemana, la más antigua del barrio. Delicias 2842, entre Bascuñán y San Alfonso.
Sastrería La Aurora, Delicias 2836, entre Bascuñán y San Alfonso.
Emporio Trieste, Dardignac 402.
Emporio Aconcagua, Avenida Matta 982.
Mercado Chile, Santa Rosa 192.
Emporio San Isidro, San Isidro 274
Mercado Europeo, Inés de Aguilera 1140.
Gran Carnicería El León, Carmen 199.
Tienda y Paquetería La Buena Fama, San Diego 2
Almacén San Fernando, M. Montt esq. San Alfonso.
Almacén Llano Subercaseaux, Llano Subercaseaux.
La Marsellesa, Fábrica de Camisas. San Pablo 1036.
Tienda La Revoltosa, Puente 839.
Librería y Cigarrería El Nuevo Mundo, San Diego 484.
Botería La Reina, Puente 721.
Farmacia Unión Central, Bandera 10.
Electricidad, Casa Orts, San Diego 971.
Gran Tienda La Leona de Castilla, San Diego 553.
Almacén y Bodega San Miguel, San Diego 2101.
La Giralda, regala el calzado. San Diego 1722.
Ropería y Bazar La Casa Azul, San Diego 952.
Almacén El Cielo Estrellado, San Diego 1142.
Carnicería de Francisco G. Miranda, calle Cruz 1396.
Almacén Central, interior Vega Central N.os 92, 98, al lado de la Administración.
Gran Sastrería y Bazar El Ferrocarril, San Diego 2095, esquina Franklin.
Fiambrería Plus Ultra, especialidad en su ramo, única del barrio. Pedro Valdivia 4.
Almacén Manuel Gomara, calle Valparaíso 1388, esquina Cochrane.
Abarrotes y Frutos del País, Yáñez Hnos., Víctor Manuel 1501.
Almacén y Bodega Valparaíso. San Isidro 1898.
El Rey de las Camisas, Isa Ayub. Puente 785.
Casa Española, Ropa Hecha, Camisería. Puente 615.
Té Bisonte, da regalos. Manuel Montt 2951.
Botica San Antonio, Gmo. Rojas. Avenida Matta 1080.
Bodega Frutos del País, Francisco Savi; Chiloé 2095.
"La Mejor Camisería", San Diego 659.
Emporio El Buin, Recoleta 686, esquina Olivos.
Almacén La Gloria, Chiloé 1701.
Almacén Raquel, de Enrique Pacheco, S. Francisco 840.
Casa Diez, único depósito de las medias marca Gallo. 21 de Mayo 575.
Almacén Santa Filomena, de Angel Ortiz, el que vende más barato. Santa Filomena 202.
Carnicería Los Andes, Santo Domingo 2997.
Carnicería Domingo Martínez, carne de 1.a. Providencia 2118.
Emporio Monte Carlo, calle Campo Marte 200.
Carnicería de Carlos Marín A., Av. Vicuña Mackenna esquina Marín.
Almacén Yáñez Hnos. Lo mejor y más barato. Av. Matucana 1101.
Pastelería El Pibe, 21 de Mayo 867; al llegar a Mapocho.
Pastelería El Cóndor, Delicias 2975. Helados y pasteles frescos diariamente.
Emporio La Fortuna, abarrotes y licores surtidos, Rosas 2998.
Pastelería y Frutería de Mercedes Toro, Recoleta 412.
Gran Establo de Leche al Pié de la Vaca, Santo Domingo 2370.

EN SAN BERNARDO:
ALMACEN AARON OSORIO, calle Eyzaguirre.
BOTICA BERNARDO LEIVA (la más surtida). Calle Eyzaguirre
EN BUIN:
BOTICA CRUZ ROJA (la única que tiene farmacéutico titulado). Calle Balmaceda esquina Pinto.
EN LO OVALLE:
ALMACEN EL PORVENIR y QUINTA LAS HIGUERAS, de Rosa V. de Villagra.
EN ALTO DE JAHUEL:
EMPORIO SAN MIGUEL, de Arellano y Escobar.
EN LINDEROS:
ALMACEN Y TIENDA DE RAFAEL SAPATEL, el que vende más barato.
ALMACEN ROBERTO TAPIA, el más surtido y acreditado

SI OLVIDA PEDIR LA LLAPA SE CAUSARA UN PERJUICIO USTED MISMO

Gran local Industrias

ARRIENDO; TIENE GRANDES ESTANQUES DE CEMENTO; $ 250

Avenida Viel 1815 — Datos: Casilla 746
27—N

SIDRA PAPAYA - AMBROSIA Y GINGAER-LE

Estas bebidas de moda, se encuentran registradas desde hace quince años en la Sociedad Nacional de Agricultura.

¡¡CUIDADO CON LAS IMITACIONES!!

Pídalas por mayor:
DANIEL TABORGA.— MANZANO N.o 536.— TELEFONO 947.— CASILLA 2410

Industriales Agricultores

ACEITE PARA MAQUINARIAS, EN LATAS DE 5 GALONES:

Tipo Delgado . . $ 38.20 m. c. la lata
Tipo Grueso . . . . $ 22.00 m. c. la lata

GIBBS & Cía.
SANTIAGO. - VALPARAISO.
27—N.

A los Almacenes, Tiendas y Negocios de Abarrotes en general

Se avisa a los comerciantes que expendan mercaderías afectas al decreto-ley 415, sobre contribución a los específicos y artículos de tocador, como pomadas, esencias, lociones, jabones, etc., que deben inscribirse en esta Oficina, Agustinas 673 (Sección Específicos), y obtener las órdenes de fajas o estampillas, con el objeto de colocarlas en esas mercaderías, de acuerdo con el impuesto que les corresponda, pues de otra manera caerán bajo las sanciones que la misma ley señala.

EL ADMINISTRADOR DE LA III ZONA DE IMPUESTOS INTERNOS.

N|O.

CITACIONES

Sociedad Santiago de Zapateros, Hormeros y Curtidores.— Asamblea el Domingo a las 9 A. M. en su salón social, San Pablo 1636, altos.

Centro Juventud del Matadero.—A junta general hoy a las 7.30 P. M. La comisión de fiestas dará cuenta detallada de los gastos que demandará el paseo del próximo Domingo.

Centro Estudios Sociales Justicia y Libertad.—A reunión para hoy a las 9 P. M. Local de costumbre.

Unión Gremial de Elaboradores en Maderas.—Para el Domingo en el local de la I. W. W. Nataniel 1057, a las 9 1|2 de la mañana.

Centro Cultural Castor Vilarín.—Para hoy a sesión y ensayo las 9 P. M.

También se elegirán las personas que han de completar el Directorio como reza en los estatutos.

Estudiantina La Unión.—A los socios para el Lunes 30 a una ampli sesión, a fin de tratar sobre el próximo beneficio de los fondos sociales.

También pone en conocimiento de los señores Juan de D. Pozo y Luis Reyes, para que asistan a la reunión de representantes de cuadros artísticos y estudiantinas que se celebrará en Nataniel 938, hoy Viernes, a las 9.30 P. M.

Unión en Resistencia de Hojalateros y Gasfiters y Ramos Similares.—Para hoy a las 6 1|2 P. M. a todos los personales de las diferentes casas sanitarias y el gremio en general.

Federación Obrera de Chile.—A reunión general para el Domingo, en Río de Janeiro 465, a las 10 A. M., a todos los componenees del Consejo de Alimentación, en especial a los directorios de las secciones.

Centro de Estudios Sociales Pedro Kropotkin.—A reunión para hoy, a las 8 P. M. y todas las noche, en Franklin N.o 1407.

Centro Santiago de la U. N. de S. M.—A los socios para el Domingo próximo, con el fin de asistir a la romería del Cementerio.

Federación de Choferes de Chile.—A sesión directiva ordinaria para hoy, a las 9 P. M., en Bandera 839.

Sociedad de Inválidos del 79 y Veteranos del Ejército y Armada.—A la comisión de beneficio para hoy, a las 6 de la tarde.

Unión de Empleados de Ventas a Plazo.—Asamblea general para hoy, a las 8 P. M. Local, Carmen 941.

LA CELEBRACION DEL ANIVERSARIO DE LA SOCIEDAD LA UNIVERSAL

La mesa directiva de esta conocida institución, trabaja con toda actividad en la elaboración del programa con que se rememorará el [illegible] aniversario de vida social de esta colectividad.

Publicamos a continuación una lista de algunos de los presidentes que ha tenido esta sociedad y cuya labor en beneficio de ella figura en forma sobresaliente en la historia de esta institución.

Señores Pedro Iribarnegaray, Francisco Parra M., Víctor Jaure, Máximo Quiroz, Bernardo Quiroga, Marcial Villarreal, Fidel Díaz Navarrete, Elías Retamal, Carlos Valdés V. y otros cuyos nombres aparecen en el libro de gratitud que se conserva en esta Sociedad.

Para la celebración del aniversario de que damos cuenta se han invitado a las relaciones sociales y vendrán a realzar este acto delegaciones de las Sociedades Cosmopolita de Viña del Mar y Gremio de Fleteros Santa Rosa de Colmo, del vecino puerto de Valparaíso.

SOCIEDAD UNION DE PELUQUEROS

VELADA A BENEFICIO DE LA CAJA DE ASISTENCIA MEDICA

El próximo Domingo, a las 9 P. M. se efectuará en el salón de actos que posee esta institución, una velada literario-musical y baile que ha organizado el Directorio a fin de reintegrar en parte una deuda que tiene contraída con la Caja de Asistencia Médica.

Para esta velada se cuenta con el concurso desinteresado del cuadro Pedro Sienna que para esa noche pondrá en escena una obrita cómica titulada "El Padrón Municipal".

Algunos números importantes completarán el programa.

Como siempre la entrada para los socios y familias valdrá dos pesos y para los jóvenes adherentes, tres pesos.

Unión Gremial de Laboradores en Madera

Llama a todos los trabajadores de barracas y fábricas de tacos, talleres y anexos, para discutir la declaración de principios y formación de un sindicato.

Cita especialmente a las barracas La San Diego, La Chilena, La Frontera, La Serena, La San Pedro, El Sielo, La Chile, La Iberia, La Mapocho, La Andes, La Ambos Mundo, La Malvea, Sindicato Buques y Maderas, La Llanquihue, La Francke Julián La República y desvío La Mundial y La Montaña.

Sociedad S. M. Juan M. Dávila B.

Mañana, a las 9.30 P. M., se dará principio al programa de la velada literario-musical y baile a beneficio por-fondos plano.

El Cuadro Dávila prepara una de sus mejores obras.

Cuadro Artístico Alejandro Flores

Hoy, a las 9 P. M., deberá encontrarse en Nataniel 938, la comisión que representará a este Conjunto a la reunión a que han sido llamados los cuadros artísticos, y que son los señores Arturo Díaz, Enrique Cáceres, Gustavo Silva y Santos Castelar.

—Mañana, a las 9 P. M., este Conjunto prestará su concurso al quinteto de "Los Gauchos Argentinos" al Centro de Tapiceros, en la Sociedad La Universal, ubicada en Arturo Prat 1242.

—Este Conjunto celebrará el Martes próximo una gran asamblea.

Centro Instructivo El Despertar

Cítase para hoy a las 8.30 P. M. a sesión ordinaria para tratar importantísimos puntos.

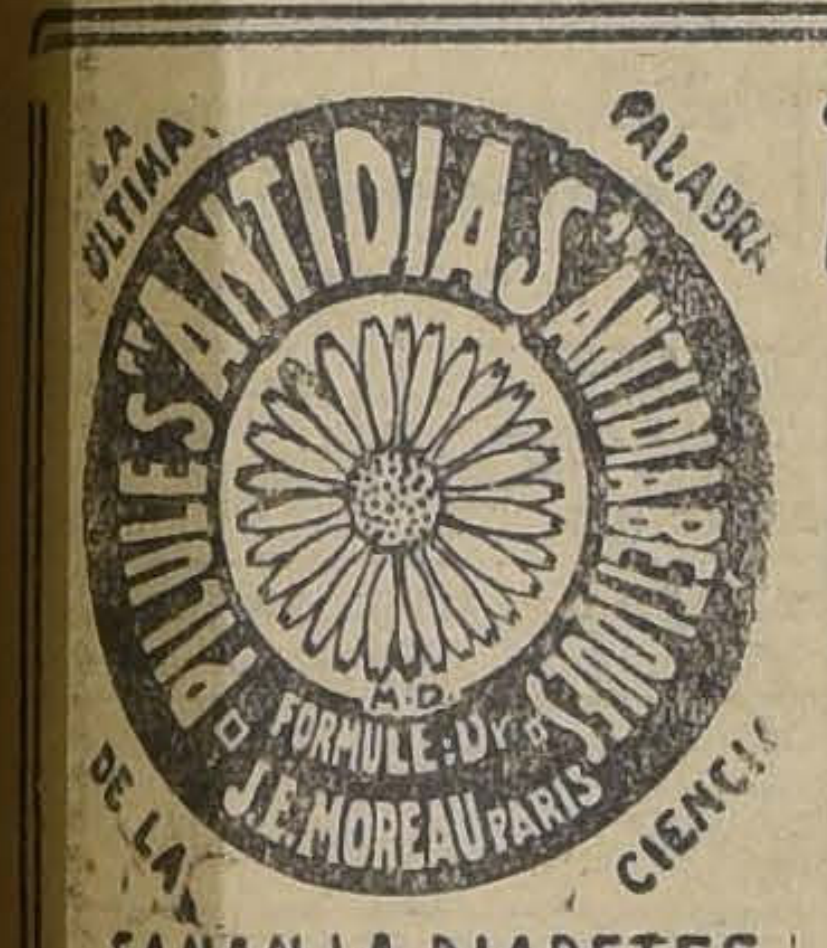
LA ULTIMA PALABRA
PILULES ANTIDIAS ANTIDIABETIQUES
FORMULE DU Dr J. E. MOREAU PARIS
DE LA CIENCIA
M. D.

SANAN LA DIABETES

¡DIABETICOS!

"ANTIDIAS"

Es el último esfuerzo de la Ciencia Terapéutica Moderna.

Curan radicalmente el Diabétes y sus complicaciones.

Pídanlas hoy mismo a su Farmacéutico.

Base. Diabetiune. Santoinne.

DROGUERIA FRANCESA
Delicias 755-61

La Ley de Empleados Particulares y los tranviarios

El directorio del Consejo de Tranviarios de esta capital, encargado por una asamblea plena de estudiar los pormenores y detalles que se relacionan con los beneficios que les confiere la ley de empleados particulares, celebró sesión anteayer, con asistencia de todos sus miembros y del secretario general de los tranviarios de Valparaíso, señor Luis Videla, que vino a hacer una relación a sus camaradas de Santiago de los incidentes que ellos han tenido con el cumplimiento de la ley de empleados particulares.

Se tomó, finalmente, la siguiente resolución:

"En vista de los compromisos que se firmaron en la convención de tranviarios de Setiembre pasada y tomando en cuenta la hostilidad directa de que están siendo víctima los tranviarios de Valparaíso y Santiago, acuerdan: Manifestar su pública protesta y enviar en jira al diputado electo don Luis Ayala P., a fin de que trate de cohesionar las fuerzas tranviarias y defender nuestros derechos amagados".

Junta Central de la Federación de Obreros de Imprenta de Chile

El conflicto suscitado en Osorno la semana pasada subsiste en toda su magnitud.

Este organismo ha impartido las órdenes a todas las secciones para los efectos de la ayuda económica y solidaria.

Es casi un hecho que el órgano oficial de esta junta aparezca mañana, con noticias exclusivas del movimiento.

La sección Santiago remitió ayer la primera remesa de dinero.

En cuanto a la jira a San Fernando y a Rancagua queda suspendida hasta nuevo aviso en vista de que la junta está entregada de lleno al conflicto de Osorno y debido a que la sección local se mismo día elegirá nueva junta directiva.

Sociedad de Proveedores de Leche

Hoy, a las 8.30 P. M., celebrará junta general esta institución, para ocuparse de preferencia conforme a la convocatoria de los siguientes puntos:

Fijar cuota extraordinaria, para la impresión de la reforma de los estatutos y trabajos aprobados en la Convención última.

Reforma de los estatutos y reglamentos para que se presenten al Gobierno y sean aprobadas sus reformas.

Cuenta de las comisiones encomendadas por la sociedad a los miembros del directorio.

A los miembros encargados de la compra de un bien raíz para la sociedad y venta del mausoleo, se les ruega estén a las 8 P. M., a fin de estudiar la realización de este proyecto.

Sindicato de Chauffeurs de Chile

Para la sesión que el Directorio de esta institución celebrará hoy se ha formado una nutrida tabla, entre cuyos número hay asuntos de gran interés.

—Recomienda la asistencia a los señores directores y muy especialmente a los nombrados últimamente.

La secretaría está abierta todos los días, de 10 a 12 A. M., con el objeto de recibir las inscripciones de los coches para las insignias y recibir los retratos para el carnet social.

Junta Relacionadora de Panificadores

Esta Junta cita a sesión a todos los delegados y a los secretarios de los sindicatos para hoy, a las 8 de la noche, en el local de la Junta.

Se tratarán importantes asuntos, entre ellos el relativo a la jira de propaganda que se va a hacer a través del país.

Se nombrarán comisiones especiales para que se acerquen a los médicos y demás hombres de ciencias que tomarán parte por la prensa en la nueva campaña que se va a iniciar nuevamente en pro de la aplicación de la ley de abolición del trabajo nocturno en las panaderías.

SOMBREROS DE PAJA

Fabricados en nuestros Talleres.
20 Calidades Diferentes
Desde $ 8 c. u.

SOMBRERERIA "CAPELLARO"
Estado N.o 230

Las actividades de la Sociedad de Chauffeurs La Unión

Citados especialmente por el secretario de esta institución, se reunieron varios socios y procedieron a la organización de un cuadro de aficionados teatrales, con el fin de propender al desarrollo intelectual de los miembros de la institución y coadyuvar a la erogación de fondos para el socorro de los socios necesitados.

De común acuerdo se eligió director artístico al presidente de la Asociación, señor Epifanio Campaña R., quien de esta manera hará su reentre a las actividades artísticas que desarrollara en el norte del país, de donde su brillante actuación como luchador obreros en los últimos años habíase parado.

Por el momento damos los nombres de los señores Santiago Rojas, Orlando Balsasnini, Ernesto Torrejón, Adolfo Armingol García y el del tesorero de la Asociación señor Luis Molina, quien lo será del cuadro.

Darán principio a la elaboración de un programa para el debut, que se llevará a efecto en el local obrero que oportunamente se avisará.

El secretario de la institución nos encarga citar a reunión de su directorio para hoy, en Bulnes esquina de Martínez de Rozas, a las 9 P. M.

Convención Nacional de Arrendatarios

Entre los sectores comunales de la capital que forman la Liga Federal de A. se nota un marcado entusiasmo ante la proximidad de la fecha en que se efectuará la Convención Nacional de Arrendatarios convocada por el Directorio General para el Domingo 6 de Diciembre.

En provincias, al igual que en la capital, existe un verdadero interés por concurrir a este torneo y se aprestan las ligas provinciales en nombrar los delegados que vendrán a esta Convención.

La extensa circular dirigida por el Directorio General expone los motivos obligados de esta reunión.

Los sectores deben solicitar en los días que se verifiquen las asambleas, la comisión de propaganda nombrada por el Directorio General de la L. F. de A., a objeto que explique los trabajos que se tratarán en la próxima Convención.

Hoy Viernes, a las 7.30 P. M., asistirá la comisión a la asamblea de los arrendtarios del sector Latorre (Latorre 3439).

Para el Sábado se ha convocado a sesión extraordinaria al Directorio General, a las 5 P. M., en Maipú 830.

Actividades del Congreso Nacional Mutualista

La mesa directiva del Congreso Nacional Mutualista ha preparado con todo entusiasmo la reunión de directorio de todas las sociedades mutuales de la capital, que se efectuará el próximo Domingo, a las 10 de la mañana en el Teatro Setiembre, Delicias esquina de Lira, para tratar de la actitud que deben observar las instituciones mutuales ante la ley 4054, de seguro obligatorio.

La totalidad de las sociedades mutuales representadas en el Congreso, ya han dado instrucciones a sus directores para que en esta reunión manifiesten en forma clara y precisa, el sentir de las respectivas instituciones ante la ley mencionada.

La mesa directiva nos encarga manifestar que a esta reunión se invitan a todas las instituciones mutuales, de cualquier creencia o nacionalidad, porque la ley no hace ningún distingo para la aplicación de sus disposiciones.

Hoy, a las 9 de la noche, se efectuará la asamblea de delegados, en el local de la Sociedad Unión Andrés Bello, Bandera N.o 876.

Sección Santiago de la Federación de Obreros de Imprenta de Chile

Todas las actividades se han visto secundadas en forma por demás halagadoras.

La entrega del tarifado se hará la semana próxima.

Se acordó que el Domingo 29 del actual se elija el directorio que ha de regir los destinos de la sección hasta completar el período, en vista de que la actual dirección, es sólo provisoria. La votación dará comienzo a las 10 A. M. y se suspenderá a las 12 M. para reanudarla a las 2 hasta las 4, hora en que en asamblea, se hará la proclamación en asamblea.

Otro de los acuerdos es el de la cotización, que debe tener como iniciación el mes de Agosto.

Gran regocijo produjo entre los asambleístas la cuenta dada por el secretario general sobre las reuniones que ha efectuado el personal de la Imprenta Universo, en compañía de los miembros de la junta directiva.

Sociedad Artesanos La Unión

El próximo Domingo se efectuará la velada y baile a beneficio de la familia del ex-presidente de la comisión de fiestas señor Efraín Madrid.

En la tarde se dará principio a la matinée a las 5, hasta las 8.30. El baile será amenizado por una buena orquesta de 6 profesores.

En la noche la velada teatral principiará a las 9.30 y estará a cargo del cuadro artístico "Artesanos La Unión", que dirige el conocido actor obrero Lucho Barra J.

Se pondrá en escena una bonita comedia que será de agrado del numeroso público asistente, diversos números de canto, declamación y humoradas a cargo de artistas como Castelli, Gustavo Silva, Luciano López, Carmen Gómez, Rojas y otros que han ofrecido su concurso desinteresado.

Se ha comisionado para la venta y colocación de entradas a la Brigada de Scouts Benjamín Franklin, en la que Efraín Madrid prestó importantes servicios, y están en venta en el local social a toda hora.

Consejo Relacionador

Este Consejo acordó que una comisión efectúe una jira de propaganda por la próxima Convención Regional.

Para financiar los gastos de esta jira los gremios adheridos contribuirán con una suma que voluntariamente establecerán.

—Ya están en venta las entradas del beneficio pro-regional, que realizará el Domingo 29 el gremio de estucadores.

Federación de Sastres de Ambos Sexos

En asamblea última se aprobó ampliamente las proposiciones hechas por la Compañía Mundial de Construcciones, cuyas bases son: Valor de las construcciones N.o 1, N.o 2 y N.o 3, $ 5,000, 7,500 y 8,700 respectivamente. El término medio que ocuparán estas construcciones está calculado en 250 metros cuadrados, pudiendo sufrir modificaciones, ya sea aumentando o disminuyendo, según el deseo del interesado.

Todas las casas serán pagadas a 21 y medio y 28 años plazo, con el 8 o|o de interés y el 2 o|o de amortización. Se establece el seguro obligatorio para el caso de muerte del jefe de la familia.

El seguro recargará el valor de la cuota en un 5 por mil.

Sociedad 18 de Setiembre

Se pone en conocimiento de los socios que deben enviar a secretaría sus domicilios a fin de inscribirlos en el nuevo índice que se está confeccionando.

FIESTAS SOCIALES

Centro Instructivo Arturo Prat (San Francisco 608).—Ha establecido el Viernes de Moda, baile que se da los Viernes, de 7 a 12 P. M.

En el Coliseo de los Tranviarios.—Esta noche, a las 9 1|2 P. M. se llevará en el local de los Tranviarios, Bulnes esquina de Martínez de Rozas, un baile familiar en beneficio de los enfermos del Consejo de Tranviarios.

Las señoritas del barrio y los asociados tienen entrada libre.

Sociedad 18 de Setiembre.— Para el próximo Domingo la Comisión ha preparado un baile en honor del Presidente de la Comisión de Fiestas, señor Eduardo Fernández. Empezará a las 6 1|2.

Salón-teatro de la 2.a comuna, Riquelme esquina de Mapocho.—El Domingo a las 3 P. M. matinée a beneficio de los fondos del Departamento de Construcción de la I. W. W. El cuadro Sembrando Flores pondrá en escena el drama de Vicente González titulado, "¡Al fondo! ¡Al fondo!"

Conjunto Artístico Sembrando Flores—Este conjunto llevará a efecto un beneficio pro fondos sociales el Sábado 5 de Diciembre en el local de los Tranviarios, sección Victoria.

Cítase a los socios a ensayo para hoy a las 7 1|2 P. M.

Coliseo Ferroviario. — Mañana baile social.

Conjunto Artístico Obrero Cárdenas.—Con gran entusiasmo prepara este conjunto la velada y baile concierto que el Domingo 6 de Diciembre llevará a efecto en honor de su director artístico señor Luis Ayala P., que ha sido recientemente elegido para desempeñar el cargo de diputado por Santiago.

Los registros estarán a disposición de los aficionados en el Consejo de Tranviarios, Martínez de Rozas 2408, hasta el 1.o de Diciembre.

Centro Exequiel Vilches—Hoy a las 9.30 P. M. clase instructiva.

LA ROMERIA DEL DOMINGO DE LA SOCIEDAD IGUALDAD Y TRABAJO

El próximo Domingo llevará a efecto la Sociedad Igualdad y Trabajo la romería que a la tumba de sus socios y benefactores de la Escuela Nocturna fallecidos ha acordado efectuar el Directorio de la institución.

Con el propósito de darle a este acto la solemnidad mayor, se ha determinado que a esta romería concurran todos los socios, activos pasivos y honorarios, y los alumnos de la Escuela Nocturna que mantiene la institución, los que llevarán flores y coronas.

En el mausoleo de la institución hará uso de la palabra el presidente de la Sociedad, señor Pedro Vera, y el secretario señor don Alejandro Ruz Aguilera; en las tumbas de los benefactores el director de la Escuela Nocturna y uno de los alumnos, como también representantes de otras instituciones que concurrirán a esta romería.

El Directorio de la Sociedad nos ha pedido encarecer la asistencia a todos los socios y alumnos de la Escuela a este acto, que es un sentido homenaje a aquellos que formaron en las filas de la Igualdad y Trabajo, o contribuyeron al progreso de su Escuela.

VELADA A BENEFICIO DE "SOLIDARIDAD"

ORGANO DE LA UNION INDUSTRIAL DEL CUERO Y ANEXOS

Se llevará a efecto en el salón-teatro de la I. W. W., Nataniel 1057. En este beneficio tomarán parte distinguidos artistas obreros de la capital, el cuadro artístico Luz y Armonía, que dirige el distinguido actor obrero Ramón Contreras, poniendo en escena una de sus mejores obras, "Las coyundas".

El director de "Solidaridad" dará una conferencia sobre el periodismo obrero en el país.

En esta velada tomará parte la banda de la I. W. W. que está desarrollando una labor por demás halagadora.

Se ruega a todos los delegados generales de los personales de esta Unión, pasen a retirar las entradas que deben colocar en sus respectivos personales.

LA UNION EN RESISTENCIA DE HOJALATEROS Y GASFITERS

Esta organización ha estado preparando con todo interés la fiesta que se llevará a efecto el Domingo próximo, a las cuatro de la tarde en el local de los obreros metalúrgicos.

Con este motivo, reina especial interés entre los personales de las distintas casas sanitarias de la capital por concurrir a esta fiesta.

El programa que se ha preparado es altamente interesante, motivo por el cual es de creer que un magnífico éxito coronará los esfuerzos gastados por los dirigentes de la Unión.

Propuestas Públicas

Dirección General del Trabajo

De acuerdo con el señor Ministro de Previsión Social, pídense propuestas públicas para dotar de local a la Dirección General del Trabajo en el radio comprendido entre los siguientes límites: Av. Matta, Av. Vicuña Mackenna, Río Mapocho, Matucana, Exposición y Blanco Encalada.

Se preferirá el local que pueda ser entregado más rápidamente, que tenga por lo menos 18 piezas para servicios propios de la Oficina, instalaciones higiénicas en buenas condiciones, que tenga fácil acceso por vías tranviarias y que esté ubicado en bajos y altos.

Las propuestas se abrirán el Lunes 30 de Noviembre a las 10 A. M. en la sala del Sub-Director General del Trabajo (Ministerio de Previsión Social, 3.er Pabellón, frente a la Estación Mapocho, al otro lado del río).

La Dirección General se reserva el derecho de rechazar todas las propuestas.

EL DIRECTOR GENERAL.

29—N.

AVISOS ECONOMICOS

1.—Avisos judiciales

EL TRES DE DICIEMBRE PROXIMO, a las once A. M., en mi oficina, Bandera N.o 246, practicaré el inventario solemne de los bienes de la sociedad conyugal habida entre doña Rosa Pooley y don Manuel Kraemer.— Javier Echeverría Vial, Notario. N—28

REMATE VOLUNTARIO. — EL DIA del presente, a las 3 de la tarde, ante el Notario don Manuel Gaete Fagalde, en su oficina de la calle Huérfanos N.o . . . saldrá a remate la casa propiedad situada en la calle Castro N.os 31 y 35 (a pocos metros de la Alameda), compuesta de 2 pisos independientes, con toda clase de comodidades y en perfecto estado de conservación. —La propiedad se rematará con las lámparas y tres instalaciones de baños que existen en los bajos. Las posturas para el remate empezarán por el mínimum de $ 130,000 y el precio se pagará: haciéndose cargo el comprador de una deuda primitiva de $ 85,000 a la Caja Hipotecaria, con $ 50,000 al contado y el saldo de precio, la mitad a seis meses y la otra mitad a un año plazo, con 9 o|o de interés. La propiedad fué comprada en Febrero de [illegible] en $ 245,000 y puede visitarse diariamente, de 2 a 4 de la tarde. Mayores datos se darán en Compañía N.o 1951. Manuel Gaete Fagalde. 25-N

REMATE JUDICIAL. — POR RESOLUCIÓN del señor juez del Primer Juzgado Civil, de Mayor Cuantía, el día once de Diciembre próximo, a las diez de la mañana, saldrá a remate el inmueble ubicado en Cumming esquina Nor-Poniente con O'Higgins, por el mínimum de $ 16,766.66, que se pagarán la mitad al contado y el saldo a seis meses, con intereses del 1 o|o mensual e hipoteca de la propiedad. Consta de 1,725 metros cuadrados más o menos y edificios. Bases y antecedentes, Juicio ejecutivo Clarisa Courtaigne con Germán Yunge.— El secretario. 28—N

QUIEBRA CARLOS BORGOÑO.— El Segundo Juzgado, por resolución de 26 de Noviembre, ha aprobado el convenio acordado por los acreedores en junta de 3 de Noviembre.—El Secretario.

REMATE JUDICIAL.—POR RESOLUCIÓN del 5.o Juzgado Civil dictada en la ejecución que la Municipalidad de Ñuñoa sigue contra don Abel Cordero pro cobro de contribuciones morosas, se sacará a remate el [illegible] de Diciembre próximo, a las 9 A. M., la propiedad del ejecutado, ubicada en la calle Allaga s|n., comuna de Ñuñoa. El mínimum para las posturas será la suma de [illegible] equivalente a los dos tercios del avalúo de la propiedad para los efectos del impuesto sobre la renta de inmuebles. El precio se pagará al contado. Bases y antecedentes en la secretaría del Juzgado. D-1

REMATE JUDICIAL.—POR RESOLUCIÓN del 5.o Juzgado Civil dictada en la ejecución que la Municipalidad de Ñuñoa sigue contra don Alberto Riesco, por cobro de contribuciones morosas, se sacará a remate el 18 de Diciembre próximo, a las 9 1|2 A. M., la propiedad del ejecutado, ubicada en la Avenida San Eugenio s|n., comuna de Ñuñoa. El mínimum para comenzar las posturas será la suma de $ 36,666.70, equivalente a los dos tercios del avalúo de la propiedad para los efectos del impuesto sobre la renta de inmuebles. El precio se pagará al contado. Bases y antecedentes en la secretaría del Juzgado. D-1.o

2.—Arboles y plantas. (Compra-venta)

FLOR DE ILUSION, VENDESE. Santo Domingo 2177. N-27

3.—Automóviues, afines y accesorios. (Compra-venta y compostura)

FORD TURISMO, CON PARTIDA, de ocasión se vende. Tratar, Huérfanos 1040. N-27

GONDOLA DODGE, RECORRIDO Matadero, perfecto estado, grandes facilidades, realizamos. Escobar y Ebell. Exposición de Automóviles. Delicias 1327. 27-N

CHASSIS CAMION, CAMIONES, carretelas de reparto, carrocerías para carga, automóviles para camiones de reparto, liquidamos una partida a precios bajísimos. Facilidades. Exposición de Automóviles.—Escobar y Bell. Delicias 1327. 28-N

FORD ULTIMO MODELO, VENDO de ocasión, en Población "El Llano", Fernando Lazcano 63. 27-N

COMPRO FORROS 920x120, CON pestaña, poco uso. Sotomayor 65. N—27

CARROCERIA TURISMO SIETE asientos, vendo ocasión. Sotomayor 65. N—27

AUTO DE CARRERA, FORD, PERfecto estado vendo, Galería Alessandri 237 E. 27-N

DE OCASION VENDO DOS CARROcerías de auto Ford, turismo y sport Mapocho 848. N-27

OCASION: FORD EN PERFECTO estado, vendo. Tratar: Aldunate con Lacunza. N-27

BATERIA PARA WILLYS KNIKHT en buen estado, compro. Bascuñán 1491. N-27

RENAULT DOS ASIENTOS, APROpiado para transporte mercadería chica en $ 1,000, vendo, Miraflores 269. Juan Pérez. N-27

COMPRO CHASIS USADO, FORD, último modelo, Ernesto Villarroel. Bandera 780. N-27

OCASICN VENDO DOS BOLERIAS, 6 - 8, 4 bovinas, Ford, magneto Bosh, Vícuña Mackenna 490. N-28

GONDOLA BROCKWAY, RECORRIdo Matadero, perfecto estado, vendo. Tratar: Gálvez 1068, de 12 a 2 1|2 P. M. N-28

WINTON CORONA NUEVA VENDO de ocasión para esta marca. O. R. A. Delicias 777. 27—N

VENDO FORD FACILIDADES PAgo, tratar: 1-2. Alonso Ovalle 1060. 27—N

VENDO AUTOMOVIL FORD TUrismo ocasión. Echaurren 468. — 11 a 4. 27—N

CHASSI CAMION FORD, VENDO de oportunidad, Morandé 608. 27—N

AUTOMOVIL ESSEX 6 CILINdros, último modelo, muy poco uso, vendo. Vergara 99. N—37

GONDOLA FORD SALON, PERfecto estado, buen recorrido, regalo por viaje. Doy facilidades. Santo Domingo 1219. N—29

CHASSI FORD, OCASION VENDO. Paz 868. N—28

VENDO UN CAMION FORD, LISTO para reparto casi nuevo y un carretón muy firme con o sin caballos. — Providencia 2258.

VENDO AUTOMOVIL DODGE, CINco asientos, perfecto estado, calle Valparaíso 1209. 28-N

GONDOLA FORD VENDESE FACIlidades, hace buen recorrido, motor perfecto estado. A. Prat 227. 29-N

CAMION DE CARGA MARCA DODge, en perfecto estado, vendo. Rosas 2020. 28-N.

AUTOCAMION CARGA SOLO EN $ 4,000 véndese.—D. R., Cisterna.

VENDO CAMION FORD 1 1|2 TOnelada, carrocería nueva, motor perfecto estado, de ocasión. Recoleta 301. 28-N.

$ 1,500 AUTO CON PARTIDA ELECtriça. Lingue 831. 29-N.

CHASSI CAMION FORD, PERFECto iestado; carocería góndola Ford; carrocería Ford turismo, cinco asientos; camión 6 toneladas, especial para adoquines; góndola de cambio vendo. Esmeralda 673. 28-N

VENDO FLAMANTE AUTOMOVIL de cambio, $ 4,200. Diez de Julio 444. 30-N

GONDOLA BROCKWAY, RECORRIdo Alameda vendo facilidades de pago. García Reyes 18.

VENDO AUTO FORD, TIPO SPORT, cuatro asientos, 6 ruedas discos, con partida, precio $ 5,200. Erasmo Escala 3096. N-29

BROCKWAY, RECORRIDO ALAmeda. Apreciables facilidades. — Bilbao 15. 12 a 2 P. M.

RADIADOR DE FORD VENDO. Recoleta 301. N-28

DOS CARROCERIAS DE DODGE y una Ford turismo vendo. Avenida Argentina 379. Pensión París, Valparaíso. 29-N.

4.—Animales. (Compra y venta)

VENDO CABALLO CORRAIERO. Doy a prueba. Chacabuco 18. N-27

PAREJA DE YEGUAS O CABAllos mansos y nuevos, compro, Manuel Rodríguez 558. N-27

COMPRO TODA CLASE DE PERRItos nuevos, Ibáñez 484. 27—N

5.—Alhajas, joyas, monedas, etc. (Compra y venta)

BRILLANTES, PERLAS, TODA joya, compro. Ahumada 3. 24—D

6.—Acciones y bonos. (Compra y venta)

ASOCIOME CON PELUQUERO SEpa trabajo señora, ondular. San Isidro 1823.

8.—Avisos varnos

VENDEMOS CATALANAS, GALLO, doce aves poniendo, $ 150, Lira 279.

SIDRA PAPAYA PIDALA PARA sus reuniones sociales. Atiéndese desde una docena. Daniel Taborga, Manzano 536, Teléfono 947. 1.o-D.

9.—Contadores

CONTADOR FRANCES, BALANCES, inventarios, casilla 3190. 30-N

CONTADOR ALEMAN, TITULADO, arregla toda clase contabilidades, balances, inventarios, etc. Lirten Orthmann, Casilla 1995. D-8

10.—Casas, departamentos y piezas amobladas. (Ofrecidas y buscadas)

ARRIENDASE PIEZA AMUEBLAda. Teatinos 56. 28N

ARRIENDO CASA AMOBLADA, moderna. Calle Carmen 139. Meses: Enero. Febrero.

HONRADO TRABAJADOR ARRENdaría pieza amoblada, sencilla, limpia, entre Vergara y Molina. Correo [illegible]. M. Wider.

ARRIENDASE PIEZA AMOBLADA. San Francisco 454. 29-N.

SE ARRIENDA UNA PIEZA AMOblada, comedor, balcones calle independiente, a persona o matrimonio solo, carros y autobuses puerta. Doctor Brunner 654.

$ 50 PIEZA AMOBLADA. MAIPU 30, casa 6.

SERRANO 580, ARRIENDO UNA pieza amoblada. 28-N

ARRIENDANSE PIEZAS AMOBLAdas, balcones calle. Catedral 1287. 28-N

11.—Casas, departamentos y piezas sin muebles. (Ofrecidas y buscadas)

Casas

ARRIENDO ALTOS, COCHRANE 10 piezas, baño perfecto aseo. Tratar Dieciocho 603. N-27

ARRIENDO BUENA CASA CON TOda comodidad, Teléfono, Buenos Aires 354. N-27

$ 250 ARRIENDO CASA COMODA todo servicio, Martínez de Rozas 2460. Verla 2 a 5.

EN GALERIA ALESSANDRI SE arrienda espléndida casa habitación, con toda clase de comodidades. — Tratar: Administración de la Galería Alessandri, Oficina N.o 16. 30N

ARRIENDASE CASA LASTARRIA 158.

$ 400 ARRIENDO ALTOS ESPLENdidamente tenidos. Gálvez 198. N 27

$ 255 ARRIENDO CASA ALTOS, 7 piezas, luz eléctrica, una cuadra Alameda; otra en bajos con patio y local automóvil. Sotomayor 63 y Pasaje Balmaceda 23. 51 A. 29-N

150 CASAS NUEVAS, MEDIA CUAdra río. Av. La Paz N.o 279 A. N-28

CASA ESPACIOSA, HIGIENICA, arriéndase. General Mackenna (Sama) 1636. Verla diariamente. 29-N

ARRIENDASE BONITO CHALET, gran quinta árboles frutales. La Cisterna. Canon 400 pesos. Tratar: San Francisco 106. 28—N

ARRIENDASE ELEGANTE Y MOdern casa en bajos. Precio módico. Avenida España 609. 27—N

ARRIENDASE CASA RECIEN concluida, cómoda, higiénica; prefiérese familia extranjera. Toesca 2721. Tratar: Cochrane 105. N—29

$ 400 ARRIENDASE EXTENSA CAsa quinta, apropiada para restaurant, San Miguel 315. Llano Subercaseaux. N-27

$ 180 ARRIENDO CASA. ROOT 583. 28—N

290 ARRIENDO CASA ASOLEADA, tres cuadras Alameda, Marín 401 entre Lira y Maestranza. 27—N

ARRIENDO LA COMODA CASA, Av. Providencia 969. 30—N

$ 250 ARRIENDO CASA GRANDE, con toda comodidad, en Bulnes. — Tratar: 756. 28—N

$ 500 VICUÑA MACKENNA 181, arriéndase casa elegante, excelente estado, siete habitaciones, dependencias, toda comodidad. Llaves 195. 27—N 2682. 27—N.

$ 550 MATTA, INMEDIATA VICUña Mackenna, espléndidos bajos sin altos, seis habitaciones, dos baños, hall, servicios, [illegible]. Adriasola 30—N.

$ 450 BUENOS AIRES CERCA REcoleta, espléndida casa nueva, garage. Adriasola. 30—N.

$ 500 PRAT CERCA DELICIAS, magnífica casa, consta salón, hall, cuatro dormitorios, 2 toilettes, todo servicios. Adriasola, Morandé 235. 30—N.

$ 700 VERGARA, REGIA RESIdencia elegante, toda comodidad.— Adriasola. 30—N.

$ 450 ARRIENDO CASA MUY CENtral, perfecto estado limpieza y mucha comodidad. 12 Febrero 56. 29N

ARRIENDO CASA CENTRAL ENtre carros matrimonio solo. Coquimbo 761. 28—N.

$ 380 SANTO DOMINGO 3705 CAsa calle con todo servicio. 30—N.

$ 13, 16, 19 SEMANALES, ARRIENdo casitas. Chiloé 1740. Administración. N-29

ARRIENDASE COMODA HIGIENIca casa, Vergara 515. N-27

DESEO ARRENDAR CASA DE 4 O 5 piezas, barrio ultra-Mapocho. A. Saetti. Avenida La Paz 340. 28-N.

ARRIENDASE BRASIL 530, ALTOS nuevos, 6 piezas, dependencias. 28-N

CASA SE ARRIENDA, COPIAPO 374 al llegar a Lira. 27-N

ARRIENDO CUETO 638, CASA BAjos, sin altos, verla 1 a 5 P. M. Tratar: Catedral 2986. N-29

CASITAS ARRIENDANSE, MARTInez Rozas 2136. N-27

ARRIENDO CASA OCHO PIEZAS, todo servicio, San Francisco 1423. Tratar: Serrano 166. N-28

SE ARRIENDA ESPLENDIDA Casa altos, en Cumming 246, entre Huérfanos y Agustinas, cánon $ 480. N-27

CASA CUATRO PIEZAS Y DEpendencias, arriéndase en 180 pesos, Jofré 189. N—30

CASA RECIEN REFACCIONADA, 12 habitaciones arriendo. Maestranza 439. 27—N.

260 Y 265 ARRIENDO CASAS EN Cumming 830 y García Reyes 755 y 779, seis habitaciones, servicios.— Agustinas 1252. 27—N.

REGIA CASA ARRENDAMOS, CON contrato, en Agustinas 615. Precio: 850 pesos. Frente recién estucado: totalmente pintada y empapelado nuevo. Tiene nueve piezas y gran hall, todo con parquet. Para verla, ocúrrase a sus dueños, Huérfanos 955.

$ 330 ARRIENDASE CASA MUY cómoda, Manuel Rodríguez 761. 28-N

HOY se publica en la Sección No. 41, la cual aparece en estas páginas, e siguiente aviso: «Flamante terno, cuerpo delgado, vendo. Esperanza 514». S no le interesa a usted este aviso, le interesarán, sin duda, otros avisos que se publican en la misma Sección.

$ 450, ARRIENDASE ALTOS, DOce piezas, Santa Victoria 535, próxima Plaza San Isidro. 30-N

ARRIENDO CASITA, 3 PIEZAS. Bascuñán 37.

ARRIENDASE CERCA ESTACION Ferrocarriles, Matucana 43, magnífica casa altos.

360 ARRIENDASE ESPLENDIDOS altos 9 habitaciones fuera servicio, galería vidrios, luz eléctrica, gas. — Santa Rosa 366. 28N

ARRIENDASE CASA, DEPARTAmentos, oficinas. Pasaje Balmaceda 23.

550 ARRIENDASE COMODA ELEgante casa Huérfanos 1759. 29-N

$ 220 GAY 2119. ESPLENDIDA CAsa habitación en altos. Luz eléctrica. Dos piezas a la calle y tres interiores. Casa aseada. Papeles en perfecto estado. Carros N.o 17 (Av. España) a una cuadra de la casa. Tratar: Padura 599 esquina de Gay. 29-N.

200 ARRIENDASE CASA, LUZ, COcina, gas, sin niños. Fariña 431. 28—N

$ 100 BUENA CASITA TODO SERvicio. Bío-Bío 785. 28—N

$ 110 BUENA CASITA. SANTA ROsa 2185. 28—N

300, CASA BAJOS ESQUINA SAN Miguel. Tratar: San Miguel 36. N—29

ARRIENDO MAGNIFICA CASA EN bajos, central, seis piezas, gas, luz eléctrica. Llaves: Amunátegui 870. D—1.o

$ 55 ARRIENDO CASITA ALTOS, tres piezas. Lord Cochrane 1425. 28N

ARRIENDASE ESPLENDIDA CASA Maipú 449, entre Catedral—Compañía. Canon: $ 280.

CASAS TODO SERVICIO, 2, 3, 4 piezas. Gálvez 207. 29-N.

ARRIENDO CASITA INDEPENdiente dos piezas, garage. Copiapó 325 cerca Maestranza.

$ 220 ARRIENDO CASA VICUÑA Mackenna 584. 28—N.

ARRIENDO ESPLENDIDOS ALTOS, cuatro piezas, cuarto de baño, todo servicio. Purísima 252. N-28

ARRIENDO CASA SEIS DEPARTAmentos, dos patios, viñas, portón, $ 200. Independencia 3040.

ARRENDATARIOS, APROVECHE casa moderna, 7 lindas piezas, hall, baño, servicio, gran patio, todo confort, arriendo barato. Serrano 657.

CASA RECIEN REFACCIONADA, Gálvez esquina Coquimbo, piezas grandes, pisos encerados, gas para baño y cocina, se arrienda. Canon: $ 260. Llaves: Almacén esquina.

$ 450 ALTOS FLAMANTES. SIEte piezas, baño, dependencias, arriéndase. Santa Mónica 1941, inmediatas Cienfuegos.

ARRIENDANSE INMEJORABLES bajos. Echaurren 270. 28-N.

Departamentos

ARRIENDO DEPARTAMENTO 4 piezas, cocina, patio. San Alfonso 1266.

ALQUILASE DEPARTAMENTO moderno, Jofré 189. N-28

ARRIENDO DEPARTAMENTO INdependiente. Catedral 1898, esquina Brasil. 28-N

MATRIMONIO JOVEN NECESITA departamento con cocina para 1.o de Diciembre. Dirección: C. A. O., Correo Central. N-29

ARRIENDASE DEPARTAMENTO 3 piezas, con portón para guardar góndolas. Lira 1340. 27—N

ARRIENDO DEPARTAMENTO ENtre Carmen y Lira. Porvenir 432.

SE ARRIENDA DEPARTAMENTO altos, tres piezas, hall, cocina bajos, dos piezas, cocina. Santa Rosa 662.

ARRIENDASE DEPARTAMENTO. García Reyes 125. 29-N.

CENTRAL ARRIENDO DEPARTAmento 2 piezas, tres balcones calle. Amunátegui 882. Casa 4.

ARRIENDO DEPARTAMENTO A la calle. San Antonio 281.

ARRIENDASE DEPARTAMENTO. Claras 246. 29-N

ARRIENDASE DEPARTAMENTO 4 piezas cocina, dependencia. 4, Pasaje Balmaceda. Estado. 28N

ARRIENDASE DEPARTAMENTO A señoras o señoritas empleadas. Carrió 1411.

Piezas

EN CASA PARTICULAR, SE arriendan piezas para guardar muebles. Dieciocho 370. N-28

UNA PIEZA A LA CALLE, CON ENtrada independiente, con o sin muebles, deseo tomar en arriendo. Ofertas Casilla 1408. N-27

MATRIMONIO SOLO NECESITA 2 piezas, en casa sin pensionistas, en Serrano, Arturo Prat o calles transversales, hasta Cóndor. Prefiere casa bajos. Serrano 205. 27—N

ARRIENDASE BUENAS PIEZAS, Tarapacá 732. N-26

SE ARRIENDAN TRES PIEZAS, García Reyes 333, Casa 6. N-27

ARRIENDASE PIEZA A MATRImonio. Pedregal 14. 27—N

ARRIENDASE CENTRAL, MAGNIfica pieza, persona sola. Esmeralda 636. 29—N

PIEZAS ARRIENDASE TARAPAcá 866. 27—N

SE ARRIENDO UNA PIEZA, REpública 257. 27—N

ARRIENDO PIEZAS HIGIENICAS con patio. Independiente. Independencia 1859. 30—N

ARRIENDO PIEZA CON LUZ JOven o señorita. García Reyes 80. 28—N.

$ 175. CASA, PIEZAS. ESPERANZA N.o 455. N—28

CASA RESPETABLE, ARRIENDAse pieza señora sola. Moneda 2355. N—28

ARRIENDO BONITA PIEZA, GUARdar muebles. A. Correo 5.

PIEZA GRANDE, CON O SIN MUEbles, arriéndase. San Martín 539.

ARRIENDO DOS PIEZAS SANTA Rosa 85. N—29

FAMILIA ARRIENDA PIEZA Grande, arbolada, balcón calle. Santa Ro-

ARRIENDO UNA PIEZA PRIMER patio, a persona sola. Lira 196.

ARRIENDO PIEZAS SIN MUEbles, personas solas, casa particular. Gálvez 198. 29-N.

ARRIENDO PIEZA, COCINA, MUEble, casa familia extranjera. Loreto 173.

SEÑORA HONORABLE ARRIENDA pieza o departamento calle anexo baño, altos modernos central. San Francisco 207. 29-N

ARRIENDO PIEZAS, REDEDOR galería, vista calle, con o sin pensión.— Diez de Julio 598. 28N

ARRIENDO PIEZA BALCON CAlle, matrimonio honorable, familia alemana. Brasil 70. 27—N.

ARRIENDO PIEZAS. SANTA ROSA 32. N-28

12.—Compra y venta de casas y sitios

VENDO CASA HABITACION, VERla y tratar: Germán Riesco 1959. N-30

PROPIEDAD COMPRO, PARTE AL contado, mensualidades de $ 300. — Arturo Prat 1316. 27—N

$ 75,000, VENDO CHALET, EN POblación "El Llano", Avenida Fernando Lazcano 63. Tratar: en la tarde. 27-N

VENDO SITIO ÑUÑOA, SAN FRANcisco 364. N-27

COMPRO CASA BARRIO RECOLEta, hasta $ 20,000, al contado, sin agentes. Dirigirse por carta o personalmente: Cóndell 228. D. E. y. de F. N-30

$ 25,000. CASA. ÑUBLE 957. 29—N

$ 10,500 VENDO CASA, Av. PEDRO Montt 1663. 27—N

$ 180,000. — VENDO SIN INTERmediarios casa grande bajos Maestranza cerca Alameda, con garages, parquets, jardines, parrón y artefactos sanitarios instalados. — M. M. Casilla 1114. 29N

AVENIDA REPUBLICA 199, VENdese esta casa, adecuada para profesional.

SITIOS INMEDIATOS REPUBLICA, vendo. Verlos: República 197.

$ 10,000 CONTADO, DEUDA 3,000, casita seis piezas, todo servicio.— Veria, tratar: 2-6. Víctor Manuel 2341.

VENDO CASITA ESQUINA BARAta de porvenir, tratar: Población Estompa, Diego Barros Arana 68. N—28

COMPRO CASA 3,000 CONTADO, resto 300 pesos mensuales.—Barato, resto 300 pesos mensuales.—Bratto, Casilla 1537. N—30

$ 48,000, ESQUINA COMERCIAL, Molina cerca Alameda. Tratar: Echaurren 444. 29-N.

SE VENDE CASA ESQUINA, DOS piezas y un galpón. Concepción N.o 1361, esquina de Lord Cochrane.

COMPRO CHALET O CASA CON garage hasta $ 100,000 contado, prefiero Providencia o Ñuñoa. Sin intermediarios.—L. V., casilla 1779.

CASA-QUINTA, 9 PIEZAS VENDO. Datos Avenida Irarrázaval 2443.

SITIOS CON PIEZAS VENDE MENsual, San Pablo Blanqueado. Tratar: Domingo 8 a 11. 28-N.

COMPRO CASA 20 A 25 MIL PEsos.—N. N., casilla 3862.

$ 41,000, VENDESE, SIN AGENtes, espléndida casa seis piezas, dependencias, corredoras, patio, Doctor Brunner 685, entre 10 de Julio y Argomedo. 29-N

VENDO CASA EN PLAYA BLANca, Cartagena.—Mercedes de Castillo. Linderos. 2-Dic.

$ 3.50 METROS CUADRADOS VENdese sitio en el mejor temperamento de Santiago. Vicuña Mackenna 584, casa 11.

VENDO CASA, 6 PIEZAS FUERA servicio, a 8 años plazo, Santiago, 1330. Tratar: Matta 395. 27—N

COMPRO CASITA 6 PIEZAS, EN Lira, Vicuña Mackenna o Maestranza. San Francisco 391. 28—N.

8 CASAS CON ESQUINA VENDO, al lado del Matadero, media cuadra de frente por 33 de fondo, se regalan por 55 mil pesos. Su dueño: Subercaseaux s|n., esquina San Joaquín. Teléfono 109, San Miguel. F. Boncelli.

PRECIOSAS CASAS QUINTAS VENdo en San Miguel, Lo Ovalle, La Cisterna y en Bernardo. Subercaseaux 315, esquina San Joaquín. Teléfono 109, San Miguel. F. Boncelli.

GRAN POSESION VENDO EN SANta Rosa cerca de Maule, 42 metros frente por 80 de fondo con gran casa antigua. Su dueño Subercaseaux. Teléfono 109, San Miguel Boncelli.

VENDO LINDA POSESION COmercial en San Diego al llegar a San Joaquín, 40 metros de frente por 80 de fondo, con almacén, bodega y galpón y casa habitación. Subercaseaux 315. Teléfono 109, San Miguel Boncelli.

DOS BONITAS POSESIONES VENdo en el Llano Subercaseaux, especial para chalet, una de 20 frente por 60 de fondo, otra 10 metros frente por 60 de fondo con linda reja a la calle. Subercaseaux 315. Boncelli.

13.—Compra y venta de negocios

SE VENDE LAVANDERIA Y TINtorería por no poderla atender. Herrera 57. N-27

SE VENDE LAVANDERIA Y TINtorería por no poderla atender. Herrera 570. 28N

PENSION VENDO, CLASIFICADA, no puedo atenderla. Eyzaguirre 1074. 27-N

ESTABLO MUY BIEN INSTALADO véndese. Toesca 2021. 4-D.

VENDO CARNICERIA, CASTRO ESquina Domeyko. 4-D

ALMACEN Y TALLER SOMBREros señora, vendo, por no poder atenderlo. Agustinas 1774. 27—N

BODEGA FRUTOS DEL PAIS, 7 años establecida, con buena clientela, vendo en tres mil pesos, arriendo barato. San Diego 1493.

$ 1,200 VENDO ALMACEN CHICO puerta cité. San Francisco 860. 27-N

POR AUSENTARME DEL PAIS, vendo negocio abarrotes, poco capital, bonita situación. Franklin 1449. 27—N

POR TENER QUE AUSENTARME del puerto San Antonio vendo con grandes facilidades antiguo negocio abarrotes, poco capital.—J. F., San Antonio. N—27

OCASION, VENDESE ALMACEN, con depósito licores. No cobro derecho llaves, Jofré 189. N-28

VENDO NEGOCIO MENESTRAS, barato, buena situación, poco capital. Aldunate N.o 1373. 28—N

EN MUY BUENA SITUACION vendo bodega frutos del país, poco capital. Gran galpón y casa habitación, todos los enseres para menestras, frutas y verduras. San Alfonso 642, de 12 a 2. 29-N

VENDO ALMACEN, POR NO POderlo atender, poco capital. Avenida Pedro Montt 1496. 28—N

RESTAURANT VENDO 3,500, PEsos. Borja 233. 28—N

UTILIDAD ANUAL COMPROBADA $ 40,000, Vendo espléndido negocio cerca centro. Lo doy a prueba. Lira 650.

VENDO PENSION CON QUINTA. — Independencia 560. 29-N

VENDO ESPLENDIDO ALMACEN, bajo precio, por enfermedad. Lira 650.

VENDO ALMACEN, BUENA SItuación. Gálvez 198. 29-N.

BOTICA POCO CAPITAL VENDO. Blanco Encalada 2117.

BIOGRAFO FUNCIONANDO, BArrio populoso, vendo. Datos: Irarrázaval 2443.

VENDO NEGOCIO POCO CAPITAL, situación comercial al lado teatro. Bascuñán 36. 28-N.

VENDESE EN MUY BUENAS CONdiciones acreditada zapatería en barrio Estación. Dirigirse: Moneda 2957. 28-N.

VENDO ALMACEN Y BODEGA, Santa Julia; Franklin 1141. 30-N

OCASION: VENDO NEGOCIO POco capital. Aldunate 1901. 28-N

VENDO LIBRERIA Y VIDRIERIA, poco capital, o bien la instalación con derecho al local, por tener que ausentarme de Santiago. San Pablo 1718. 28-N

VENDO PELUQUERIA. COCHRAne 974. 29-N

VENDO DULCERIA, ESTABLO Restaurant, sitios Negrete, mensualidades. Lira 279.

VENDO NEGOCIO FRUTERIA Y frutería, calle Santa Rosa 83.

DE GRAN OCASION VENDO ALmacén buena situación, mucho porvenir, venta hoy comprobada, 14 mil pesos mensuales, capital poco más 12 mil pesos. Contrato largo. Canon bajo. Datos: Rivera 1302. 28-N

SE VENDE INDUSTRIA ESTABLEcida garage, herramientas mecánicas, aparato oxígeno, tornillos y banco mecánico. Vicuña Mackenna 298.

NEGOCITO PROVISIONES CON buen local véndese, Franklin 1332. 28N

VENDO PENSION 2.a CATEGORIA y dos billares. Av. Matta 1406. 29N

ESPLENDIDO NEGOCIO DE PAStelería, cigarrería, lustrín, frutas, vendo por viaje. San Diego 916. 29—N.

PENSION SE VENDE EN MUY buena situación, mucho porvenir. Facilidad de pago. San Pablo 3389. N-29

BODEGA FRUTOS DEL PAIS, SItuación muy comercial, vendo Diez de Julio 468. 28-N

COCINERIA VENDO. SAN PABLO 3359. 28-N

VENDO PUESTO DE CARNE POCO capital. Purísima 173.

VENDO ALMACEN ABARROTES con casa habitación, arriendo barato, por enfermedad. Agustinas 2499. N-27

POR ENFERMEDAD Y SOLO VENdo almacén y anexo, casa grande, arriendo barato. Datos: Alrunate N.o 879. N-27

POR AUSENTARME DEL PAIS vendo almacén y anexo Eyzaguirre N.o 1398. N-27

ALMACEN VENDO ESQUINA PAsaje, hay tres habitaciones, arriendo 170. Sau Diego 1544. 27—N.

VENDO EL DEPOSITO DE VIdrios y enlozados, ventas comprobadas, arriendo barato. San Diego 911. 28—N.

SOMBRERERIA SEÑORAS, BONIta instalación véndese, o solamente instalación. San Diego 625. 28-N

VENDESE EN MUY BUENAS CONdiciones acreditada zapatería en barrio Estación. Dirigirse: Moneda 2857. N-27

POR TENER QUE AUSENTARME se vende negocio único en las 4 esquinas. Benavente 699. N-27

SE VENDE PASTELERIA POR ENfermedad Avenida Matta 975. N-28

VENDO BAR PERALILLO, CON facilidades de pago, libre 200 metros, tengo contrato. Coquimbo 1340. N-29

VENDESE EL HOTEL RESTAUrant "Zaragoza" (Antiguo Zorro Rubio). Acreditado negocio, el más antiguo del barrio Estación Central. Facilidades. Matucana 5. 29N

LIBRERIA ACREDITADA, VENdo. San Diego 129. N—28

VENDESE POR ENFERMEDAD dueño, almacén Sorrento, situación inmejorable, poco capital, arriendo barato. Tratar. Casa Bersano frente Estación Central. 27—N.

EN CAUQUENES, POR TENER otros negocios, vendo el Gran Hotel establecimiento muy acreditado, con bastante clientela y pensionistas; regias piezas, muy bien amobladas; amplios y elegantes comedores. Confortable y espacioso edificio 2 pisos frente Plaza de Armas, paseo principal. Precio de ocasión: $ 20,000, con grandes facilidades. Dirigirse: Gran Hotel, casilla 199, Cauquenes. Dic.—2

PENSION SE VENDE EN MUY buena situación, mucho porvenir, facilidad de pago. San Pablo 3389.

Cuerpo de Bomberos

2.a COMPAÑIA DE BOMBEROS "Esmeralda". Sesión extraordinaria el Viernes 27, a las 9 3|4 P. M. Presupuesto para el año 1926 y demás a que haya lugar.—El Secretario. 28-N.

12 COMPAÑIA DE BOMBEROS "Chile Excelsior".—De orden superior cito a la Compañía a revista de uniforme par ael Sábado 28 de presente, a las 9.15 P. M. Punto de reunión: el Cuartel. Asistencia obligatorio. Tenida: Uniforme de parada.—El Ayudante.

15.—Compras y ventas varias

FIERRO VIEJO SE REALIZA UN lote. Miraflores 249. 27—N.

LEÑA, CABALLOS O CABALLEtes de palo se realizan. Miraflores 249. 27—N.

RICA CAJA DE FONDOS FRANcesa de metros 1.60 por 0.85 por 0.60 se realiza. Miraflores 249. 27—N.

EN SAN ISIDRO 290, COMPRASE Niño Jesús de madera, sentadito. 27—N

VENDO TOTORA. SAN PABLO 4260. 2-Dic.

COCINA A GAS DE OCASION, Vendo, Mapocho 3001. N-27

LATAS VACIAS BENCINERAS SE venden, Chiloé 1842. 28-N

BARRILES Y PIPAS VACIAS EN buen estado se venden. Chiloé 1842. 28-N.

OCASION: VENDO COCINA ECONOmica, dos platos, Avenida San Luis 1358. Independencia. 29N

VENDO OCASION LAVATORIO DE dos llaves, botagua enlozado y máquina hacer helados, de 4 litros. Rancagua 237.

FABRICA DE PLUMEROS, AGUStinas 1778. Sucursal: Agustinas 1070. Compre usted sus plumeros y útiles aseo, directamente al fabricante, economizará 50 o|o. Visítenos y se convencerá. 1.o-D

$ 12. REJITAS PARA SEPULTUras véndese. Vicuña Mackenna 584, casa 11.

CALIFON MARCA DAYTON, CON poco uso vendo, a precio muy bajo.— Merced 729).

OCASION: VENDO CAJA MALETA perfecto estado, Quintana 427. Pieza 7.

VENDO OCASION ROMANA 500 KIlos, molinillo del 9. Gálvez 1299.

VENDO TRES PAQUETES DE REsortes de 14 hojas. Gálvez 1348.

COMPRO DE OCASION CORTINA completa de ocho metros o dos de cuatro. San Diego 1325.

16.—Dentistas

DENTADURAS SIN PALADAR, REcupera su boca. Doctor Muñoz. San Diego 995. 10—D

DENTADURAS ARTIFICIALES todo sistema composturas en horas. Precios bajos. Facilidades pago.— Av. Matta 319-A. 27—N

17.—Escuelas de choferes

ESCUELA PRACTICA CHAUFfeurs, mecánicos, cursos rápidos diurnos, nocturnos. Vicuña Mackenna 456. Arredondo. D—18

ASPIRANTES A CHAUFFEURS, busquen la Escuela que tenga material para hacer los buenos chauffeurs. Ingrese a la Almagro, Diez de Julio 441, cuenta con Dodge, Ford, Protho, Scripp, etc. Recomendada por sus alumnos. Garantiza carnet municipal en un mes. 28-N

18.—Extravíos y hallazgos

GRATIFICACION SE DARA REpública 78 quien entregue reloj pulsera de señora perdido mañana del Lunes, Alameda frente República o Arturo Prat o en tranvía Cementerio. 27—N.

GRATIFICACION SE DARA AL que entregue papel olvidado en automóvil en trayecto de Universidad a Santa Rosa N.o 128, entregarlos ahí. N-27

HABIENDOSE PERDIDO UNA cartera con un carnet y matrícula, perteneciente a Antonio Donoso, se gratificará a la persona que la devuelva a Conferencia 510.

HABIENDOSE EXTRAVIADO LA libreta N.o 34172, queda sin valor, por haber dado aviso.

LLAVERO Y RELOJ PERDIDO EN Nataniel, al llegar a Olivares; se ruega entregarlo en esta imprenta.

19.—Empleados para comercio y oficinas. (Pedidos y ofrecidos)

OFRECESE SEÑORITA PARA ocupación decente, excelentes recomendaciones y fianza. L. T. Galvarino 623. 27—N

NIÑA RECOMENDADA CON BUEna letra para ayudanta de oficina necesito, dirigirse por carta: Chiloé 1844. Hortensia. 29-N. ta Agustinas 1258.

EMPLEADO PRACTICO COPIAR recetas, necesita, Botica Petrizzio. N-27

ESPAÑOL JOVEN, CON RECOMENdaciones, necesito, Panadería Santa María, La Cisterna. N-27

SE NECESITA SEÑORITA PARA escribir a máquina y trabajos de oficina, en general. Edificio Ariztía 5.o piso, oficina 11 de 5 a 6 P. M. 28—N

FABRICA DE JABON. POBLACION Monterrey, Avenida Monterrey 180. Necesito vendedores. N—28

VENDEDORAS DOMICILIO ARtículos femeninos, sueldo, comisión, necesito. Catedral 2735.

SE NECESITA PARA TRABAJO DE escritorio y bodega, un joven de 16 hasta 18 años, que sepa escribir a máquina. Sueldo mensual, $ 140.

BOTICA, EMPLEADO RECETARIO, provincia. Recoleta 1155. 8 y media a 9 1|2 A. M. 1 y media a 3 1|2.

NIÑA O JOVEN NECESITAMOS vendedor productos químicos, drogas, perfumería. Dirigirse: Fábrica San Alfonso 606.

NECESITAMOS PEDIDOS URGENtes, maestro cocina, primera clase, sueldo mil pesos mensuales; administrador hotel para costa, setecientos pesos, casa, pensión; ayudantes empleadas para oficinas, dactilógrafas diez pesos diarios; cincuenta propagandistas en la calle. Sociedad Universidad Libre Rodolfo Venegas Salas. Plazuela Santo Domingo. Teléfono 3193, Casilla 180, Santiago.

ABARROTES, VENDEDOR A COMIsión para un artículo. Agustinas 2333.

JOVENES PARA REPARTIR NOvelas nuevas, $ 2 diario y comisión. Borgoño N.o 1417.

SEÑORITAS ACTIVAS PARA COrretajes domicilio publicaciones de modas, necesítase. Pequeño sueldo y comisiones. San Antonio 674. oficina 1.

SEÑORITA NECESITA FRUTERIA, Estado 25; presentarse, de 2 a 3. 28-N

CABALLERO VASTA EXPERIENcia comercial solicita puesto vendedor, casa mayorista, Santiago, Norte o Sur. También cobrador, fianza efectiva. Dirigirse: Comerciante. — Correo Central.

NECESITO EMPLEADO COMPEtente en sombreros y vidrieras, para casa del centro. Ofertas: Casilla 3684.

SEÑORITA PARA LA VENTA NEcesito. Café Astoria. Ahumada 130.

CAJERA SE NECESITA PARA EL 1.o de Diciembre, Chanchería Alemana. Mercado Central 18-19. 28N

ESCRIBIENTE MAQUINA Y MOZO necesita, Agustinas 1258.

SEÑORITA PARA COBRANZA Y corretaje necesito, sueldo 150 y comisión, exijo fianza. Merced 575.

20—Frutos varios (Compra y venta)

OFREZCO MANTEQUILLA, PAPAS consumo y semilla, por carros, puesto cualquiera estación, Emilio 2.o Vchmister. Puerto Varas. D-15

PAPAS $ 29 SACO, A DOMICILIO. Bodega La Patria. Chacabuco 15. Teléfono 188. Estación. 27—N

21.—Haciendas, fundos, chacras y terrenos (Compra-venta y arrendamientos)

EN MALLECO, VENDO REGIO fundo. Facilidades pago. Avila, Casilla 250. 29—N

22.—Hoteles y pensiones

PENSION ITALIANA, LINDAS piezas, baño frío, caliente. Ahumada 136, ascensor, 2.º piso N 27

ARRIENDANSE PIEZAS CON PENsión a matrimonios. Catedral 1249. N-30

CASA RESIDENCIAL. SERRANO 79. Regias habitaciones, todo confort, buena pensión. N-27

IMPERIAL, CASA DE RESIDENcia, Moneda 977, esquina Ahumada, ofrece habitaciones confortables, balcón calle, matrimonios, días, meses, comida abundante, estilo familiar. N—28

PENSION ALEMANA, SE DA pensión con o sin pieza a personas honorables. Comida excelente y abundante. Calle Libertad 164. 30-N

ARRIENDO ELEGANTE PIEZA amoblada, con pensión. Vista al Parque Forestal, Monjitas 341. N-30

ARRIENDO DEPARTAMENTO amoblado o piezas, con o sin pensión. Vergara 175. N-28

ARRIENDO PIEZA Y PENSION. pensión de mesa. Parque Forestal esq. Loreto 195. 28-N

CABALLERO EXTRANJERO NEcesita pieza amoblada con pensión semanal o mensual. Casilla 4017. 27—N.

ARRIENDO PIEZAS O DEPARTAmentos con o sin pensión. Victoria 1115. 27—N.

ESPLENDIDAS PIEZAS CON SIN muebles, pensión. Maestranza 228. 27—N

PIEZA AMOBLADA, PENSION. — Nataniel 219. 27—N

PIEZAS AMOBLADAS CON PENsión, ofrece. Matucana 82. Altos. 27—N

PIEZA - PENSION, CABALLERO honorable. Catedral 1557. N 27

120 PENSION CON PIEZA. SAMA 1711. N-28

ESPLENDIDA PIEZA PENSION matrimonio o dos jóvenes. Gálvez 105. N-27

CASA RESIDENCIAL PARA HOnorables familias o personas solas, por días, meses. Estado 75. Regios departamentos, dormitorios, salitas, baños privados, excelente comida, uso familiar, pensión de mesa por meses. Los dueños atienden personalmente, retribuyendo la deferencia de los distinguidos huéspedes. Precios módicos. English Spoken. D-5

SAN ISIDRO 127. SE ARRIENDA espléndida pieza amoblada con pensión. 30—N.

PENSION PIEZAS, PERSONAS, SOlas, Rosa 1018. N-28

BUENAS PIEZAS CALLE, INTErior pensión, precios módicos, Maestranz. 154. N-28

DEPARTAMENTO CON PENSION, arriendo. San Francisco 1257. N-30

PIEZAS PENSION. MONEDA 1324. N-28

ARRIENDO BONITAS PIEZAS CON sin pensión. Alonso Ovalle 827.

PENSION, PIEZAS, BALCON, DESde 140. Rosas 2015. 28—N

COCHRANE 139 ARRIENDO PIEzas, pensión, matrimonios honorables. Pensión mesa. 29—N

NUEVA PENSION, SERRANO 341, ofrece piezas a la calle, con pensión. 27—N

LORD COCHRANE 139, PIEZAS, pensión, matrimonios honorables.— pensión mesa. 27—N

SE ARRIENDA PIEZA Y PENSION Sotomayor 15. 28—N

BONITAS PIEZAS, PENSION, SE arriendan. Pensión de mesa. San Antonio 438. N—29

DELICIAS 709, PENSION BUENA, pieza balcón. N—29

HERMOSOS DEPARTAMENTOS, lindas piezas, con, sin muebles con, sin pensión. Catedral 2283. N—30

PIEZAS SIN CON MUEBLES, PENsión. Carmen 135. 28-N.

CENTRALISIMO PIEZAS AMOBLAdas con pensión. Argomedo 315. 28N

350. PIEZA CON PENSION, UNIcos pensionistas, a matrimonio honorable. Lira 650. 30-N

110 EXCELENTE PENSION PIEZA amoblada, frente Estación Mapocho. Artesanos 999.

CON PENSION ARRIENDO PIEzas. Domeyko 2488. 1.o-D.

PIEZA, BUENA COMIDA, CASA particular, ofrece, Cochrane 176.

PRAT 169, ARRIENDO PIEZA, con pensión. 30-N

ARRIENDO PIEZA A LA CALLE, con pensión, a matrimonio sin niños. Quinta Normal 3365.

ARRIENDO DOS PIEZAS, CON pensión. San Isidro 656. 29-N

ALAMEDA 2188, ARRIENDASE lindo departamento pensión. N-28

ARTURO PRAT 22. ARRIENDASE pieza calle, con pensión, a matrimonio. 29N

ARRIENDO UNA O DOS PIEZAS con pensión. Casa grande, tranquila. Cumming 669.

PIEZAS CON PENSION. TARAPACA 1019, al llegar a Prat. 28-N

SAN MARTIN 766, PIEZA ESPLENdida, pensión. 100; mesa, 70. 1.oD

ARRIENDO PIEZA CON PENSION con o sin muebles. Baquedano 768A. 27—N.

GRAN HOTEL BUENOS AIRES, piezas amobladas desde tres pesos diarios, con dos camas, cinco pesos. Delicias 2921. Feb.-26

EN ELEGANTE RESIDENCIA arriéndanse lindas piezas con o sin muebles, muy buena comida, precios módicos a un paso Vicuña Mackenna. Santa Isabel 53.

23.—Instalaciones y accesorios para negocios. (Compra y venta)

SE VENDE UTILES DE CARNICEría con derecho a local. Madrid 1215. N-27

SE VENDE MOSTRADOR, ESTANtería, vidrieras, mostrarios, peso, barato. Cuevas 1489. N-27

VENDO OCASION INSTALACION para cigarrería. Tratar: Ahumada 24. 27—N

VENDO 500 DOCENAS FRASCOS botica, surtidos. Eleuterio Ramírez 885. N-27

VENDO VIDRIERA, MOSTRADOR, ventilador, balanza y varias conservas. San Diego 1143. 28-N

A LOS DUEÑOS DE EMPORIOS Y paqueterías, que deseen ganar bastante, instalen una sucursal en el Mercado del puerto San Antonio, sólo quedan dos locales. Dirigirse a Ernesto Brañas Portales. San Antonio. 28-N.

24.—Instrucción y educación. (Colegios, academias y profesores)

INSTITUTO "PINOCHET LE Brun". Huérfanos 1657. Preparamos exámenes. N—O

MATRICULESE NUEVOS CURSOS Contabilidad, taquigrafía, idiomas, dactilografía. — Instituto Comercial Agustinas 1060.

PREPARAMOS EXAMENES, UNIversidad Libre. Plazuela Santo Domingo.

PREPARESE HUMANIDADES Preparatorias, bachilleratos. Delicias 2668.

25.—Instrumentos musicales, afines y accesorios. (Compra-venta y composturas)

DISCOS: LAS ULTIMAS NOVEDAdes recibió: San Pablo 2215. 27-N

VICTROLAS, GRAMOFONOS, COMposturas económicas. San Pablo 2215. 27-N

PIANO ALEMAN MODERNO, VENdese. Cochrane 181. N-27

PIANO ALEMAN MOLLER, VENdese. Nueva Andrés Bello 779, esquina Purísima. N-27

PIANO HARDT, TRES PEDALES, véndese 3,500. Santos Dumont 482. N-27

PIANO SEILER VENDESE 2,400 pesos. Bascuñán 466. 28-N

VICTROLA VICTOR, NUEVA, CON discos se vende de ocasión. Catedral 1401. 27-N

VICTROLA CON FACILIDADES DE pago vendo. San Pablo 2215. N 27

SE VENDE UN PIANO ELECTRICO en Wáshington 1221. N-27

$ 2,700 VENDO RICO PIANO ALEmán, muy buenas voces. De ocasión. San Pablo 2609. 29—N

$ 460 REGALO VICTROLA MUEble con discos. Independencia 361.

VENDESE BARATISIMO PIANO eléctrico Jozz-Band. Eyzaguirre 224. San Bernardo. D—1

NECESITO ARRENDAR UN PIANO

PIANO, BANDURRIA, MAno, alfombra, vendo bara de Julio 537.

PIANOS ALEMANES PE estado vendo ocasión, 696.

PIANO ALEMAN VENDO sión. Delicias 238.

LINDA VICTROLA MALETA do barato. Molina 546.

PIANO BUEN ESTADO ocasión, $ 750, Echaurren

RICO ELEGANTE PIANO mán, armadura metálica $ 1,600. Santa Victoria 3

RICO PIANO ALEMAN ro metálico, vendo. Semi

RICO PIANO ALEMAN ro bronce, flamante 2,3 dro 546.

27.—Medicina y far cia

S?FILIS, GONORREA, cia, Consultas gratuitas turna, 8 a 10. Rayos viole doctor Cifuentes. Santo D

28.—Materiales de trucción. (Compr y venta)

DEMOLICION: VENDO sión, puertas, ventanas, demás materiales. Vicuña N.o 40.

VENDO MAMPARA, PER estado, Maestranza 660.

ROSETAS DE MADERA zaderas para cañería eléct mayor y menor. San Dieg

VENDO ADOBILLO, PARA que. Purísima esq. Domi

TECHO REVART $ 1.50 Avenida Matta 375.

SE VENDEN 2,000 BOL piedra para cimientos, dobles. Tratar: Lautaro 12 y media a 1.

ELEGANTE MAMPARA 13 metros por 2.20, de ling americano con tres puerta chapas y corniza adorno, ñequilla. Mostrador lingu llero. Ofrece: Rosas 957, cina 2, de 11 a 12.

PUERTAS, VENTANAS, TR ces y otros materiales vend San Antonio 236.

EXCUSADOS COMPLETOS, cos, importados, $ 100, partida. Chacabuco 5.

SE VENDE FIERRO FU fierro dulce, tambores de barriles. Vicuña Mackenna

COMPRO PLANCHAS PAR cho. Huemul 1437.

29.—Máquinas, mot afines y acceso (Compra-venta y co posturas)

HIELO MAQUINA AL para 1,000 kilos en 24 ho entrega inmediata, vend Matta 423.

VENDO MAQUINA "Ramsomer". Phillippi 36.

COMPRO TRILLADORA "Avery", atadora Deering motriz. Ofertas: Casilla mo.

VENDESE DE OCASION, ta de mano y demás acceso la y tratar: Andrés Bello

MAQUINA EVAPORAR filtro prensa, bañomaría, para bebidas gaseosas, Francisco 248.

COMPOSTURA DE TODA de máquina de coser y gusto Graf, San Diego 83.

TRABAJOS DE TORNO soldadura autógena y tod de mecánica en general Graf, San Diego 83. Teléf

MAQUINA DE COSER, Precisa, Mundos, agujas, para toda máquina coser, gusto Graf. Teléfono 3301, go 37.

ANAFE Y SOPLETES PA bencina. Toda clase repu ller especial de compost gusto Graf. Teléfono 3301, go 87.

VENDO MOLINOS KRUPP, Molino bolas mezclador, trico, transmisión, poleas tros, cachivarita elaborada caolín, lote barriles madera nir 662.

MAQUINA SINGER DE PI mano, vendo de ocasión. kenna 97.

MOTOR ELECTRICO corriente continua, tres ca si nuevo, vendo de ocasi nate 1148.

MAQUINA PLISADORA vendo ocasión. Merced 681.

MAQUINA ESCRIBIR DOS uno grande vendo barato 681.

2 VENTILADORES ELE casi nuevos, corriente al vende de ocasión. Nueva relojería.

PRENSA IMPRIMIR, 14 rio, vendo ocasión, Independencia 285.

MOTOR 10 CABALLOS Trilladora Case cilindro barrenadoras. Trilladora para porotos. Todo en do. Unión Americana

$ 180 REGALO MAQUINA de pie. Independencia 3

COMPRO DE OCASION de coumna, Avenida Matta

OCASION, VENDO MAQU escribir marca Olivetti, muy barata. Cumming 11.

SE VENDE FRAGUA lador, bigornia. Santa

CENTRIFUGA, ROMANAS vas, 1,200, 500, 300, barato. Bulnes 216.

TRILLADORAS locomóvil inglés arneadora grande prensa y piedra do de ocasión.

TORNO MECANICO

Paño para Billar

importado, legítimo, de la famosa Fábrica Simonis, acaba de recibir una partida la Casa Mateo Delporte. Hay desde $ 50 el metro y hasta de 2 metros de ancho.

ROSAS 1260, ENTRE MORANDE Y TEATINOS

28—N

VENDO MAQUINA SINGER DE pie en perfecto estado. Unión Americana 237.

OCASION VENDO MAQUINA PIE Singer, balanza Howe. Huemul 1034.

TRES MAQUINAS APARADORAS, Singer, una izquierda, vendo baratísimo. Nataniel 1179.

MAQUINA DE COSER PIE SIN- ger bobina, otra de mano, vendo baratísimas. Nataniel 1179.

30.—Muebles. (Compraventa y composturas)

OCASION: 2 APARADORES MAR- mol, sin mármol grande y chico, meo amoblado varios veladores espejo. Huemul 1034.

MUEBLES, DORMITORIOS, CO- medores, salones, escritorios, variedad estilos y modelos roble americano. Precios bajísimos. Grandes facilidades pago, con entrega inmediata. Especialidad sillas desde 100 pesos docena. Venga consultarse. Fábrica Nacional de Muebles, Serrano 398, esquina Cóndor. N. O.

ANTICIPO FONDOS POR MUEBLES a consignación. Compro menajes. — Casa de Remates. San Antonio 74. En. 15-1926

MUEBLES: OFRECEMOS CUAL- quier estilo. Precios muy ventajosos. Entrega inmediata, grandes facilidades de pago. Consulte nuestras condiciones. Fábrica Sociedad Nacional de Muebles y Maderas. Copiapó 1060, entre Prat y San Diego. 28—N.

REMATO MUEBLES PIANOS em- peñados, para su venta, en privado o remate. San Antonio 74. E-15-26

DOS BILLARES VENDO. TRATAR: Cochrane 1846.

AMOBLADO DORMITORIO, COM- puesto ropero tres cuerpos, chiffonier, peinador, dos veladores, Porvenir 372. N-28

GRAN MESA ESCRITORIO ROBLE americano, vendo 700 pesos. Costó 1,300. Moneda 1087. 27—N

VENDO: CALENTADOR BAÑO "Humphrey", lavatorio, desagüe, escritorio, sillas, etc. Mujica 58. 27—N

APARADOR TRINCHES VENDO. San Martín 559. N—28

MUEBLES JUEGOS O SEPARADOS. comedor, escritorio, rico violín, catre inglés, etc. Tocornal 476.

SE VENDE AMOBLADO DORMITO- rio $ 600, lindo espejo de salón $ 160, catre fierro $ 110. Andrés Bello 622.

ESPEJO BISELADO DORADO gran- de, amoblado sala, guardarropas, cómoda, estante para libros, aparador cocina económica tres platos, caldero cobre, vendo. Eyzaguirre 541.

BONITO AMOBLADO COMEDOR, compuesto: aparador, trinche, vitrina, mármoles lunas biseladas, vendo. Avenida La Paz 7.

VENDO APARADOR MODERNO, mesa corredera, muebles, salita, varios. O'Higgins 1463.

POR ENTREGA DEL LOCAL VEN- do baratísimo amoblado dormitorio, comedor, máquina Singer. Gran espejo, marco tallado. Acepto cualquier oferta. Bandera 735. 28-N.

BONITOS MUEBLES COMEDOR. Véndense de verdadera ocasión. San Diego 448.

VENDO MUEBLES COMEDOR, ES- critorio, coche guagua y varios. Echaurren 148. 28-N.

MESA PARA POKER, FICHERO, peinador, peluquería, taza grande, vendo. San Diego 333.

APARADOR TALLADO, AMOBLA- do mouquet, felpa, varios muebles, vendo. Seminario 345.

AMOBLADO SALON, 200; ALFOM- brado salón, 80; espejo, 50; escritorio, 40; estante, 60; guardarropas, 70; cómodas, 50; catres, 40; aparador con vitrina grande, 160. San Isidro 546.

POR CUENTA SUCESION REALI- zo: roperos, peinadores, veladores, dos pianos estudio, varios estantes libros, par bules jacarandá, amoblado salón Luis XV dorado, rico sofá caoba tapiz clin, varios muebles antiguos caoba. Merced 575.

31.—Notificaciones comerciales

HABIENDO COMPRADO A AGUS- tín Carniglia el negocio, conferencia 482, no respondemos por cuentas pasado tres días. Rocamora y Goya. N-28

HABIENDO COMPRADO LA CAR- nicería de don Elizaldo Soto Avenida Matta 1382, no respondo por ninguna cuenta. Miguel Ling. N-27

HABIENDO COMPRADO EL NE- gocio de Constantino Hernández, calle Lord Cochrane N.o 1299, no respondo por ninguna cuenta pasado 3 días.—Pascual Hoveraro. N—28

33.—Oficinas, locales y garages. (Pedidos y ofrecidos)

SAN ANTONIO, ALMACEN, CON casa y patio interior. Tratar con su dueño, F. Ovalle: Claras 627, de 1 a 3. 27-N

ARRIENDO LOCAL CON DOS gal- pones y seis piezas. Ibáñez 239.

SE ARRIENDA UN LOCAL BARA- to, para negocio. Libertad 11.

ARRIENDASE CASA ESQUINA Bascuñán 209. Tratar, Bandera 183. 30—N.

ARRIENDASE ESQUINA PARA al- macén. Toesca 2151. 27-N

ARRIENDASE BUEN LOCAL PARA bodega frutos del país o cualquier negocio. San Diego 921. N-27

ARRIENDO ALMACEN. FRANKLIN esq. San Ignacio, al lado de gran [illegible]. Tratar: Merced 864. Of. 12. 28—N

ARRIENDO LOCAL PARA CIGA- rrería, lustrín, espléndida situación. Mapocho 1182. N—27

TRASPASO CONTRATO, ARRIEN- do almacén, no paga arriendo. —Maturana 1033.

ESQUINA CON CASA NEGO- cio, San Francisco, Bío-Bío. 28—N

LOCAL PARA INDUSTRIA, SUPER- ficie: 300 m2., entre Alameda y San

ARRIENDO PARTE ALMACEN ple- no centro. San Antonio N.o 110. 28-N

110 PESOS, ARRIENDASE, LOCAL apropiado para bodega o pequeña industria. Av. Matta 556. 28N

POR CONCLUSION DE NEGOCIO traspaso contrato, magnífica situación. Puente 844. 26N

ARRIENDO LOCAL INDUSTRIA habitaciones, subterráneo. Compañía 1316.

SE ARRIENDA ESQUINA ESPE- cial para cualquier clase de taller. Arturo Prat esquina Porvenir. 28—N.

34.—Operarios para fábricas, talleres, etc. (Pedidos y ofrecidos)

Tipógrafos

APRENDICES ENCUADERNACION se necesita. Imprenta "Artes y Letras". Villavicencio 315. 27—N

PRENSISTAS SE NECESITAN. Imprenta "Artes y Letras". Villavicencio 315. 27—N

IMPRENTA "LA REPUBLICA". — Bandera 149. Necesita un foliador a mano. 27—N

CAJISTA REMIENDOS SEPA IM- primir prensa pedal. Merced 813. 29-N

DISTRIBUIDORES Y NIÑOS SE- pan parar tipos necesito. El Comercio, 10 de Julio 1073.

Carpinteros y mueblistas

NECESITO BUENOS CARPINTE- ros mueblistas. Copiapó 764.

NECESITO CARPINTERO MUE- blista, trato. Independencia 262. 28N

Zapateros

FABRICA CHILENA DE CALZADO Gálvez 1043. Se necesitan toda clase de operarios para Sección Goodyear. 27—N

ZAPATEROS PARA MEDIDAS hom- bre y plantilleros necesito, Santa Rosa 78. N-27

NECESITO OPERARIO TRABAJO Luis XV, Botería Santiago. Santo Domingo 957. 27—N

BUEN LIJADOR TACOS, SEPA alambrar tapillas, armaderes inglés, niño sepa hacer tacos suelo.— Las Quintas 546. 27—N.

FABRICA DE CALZADO MADRID 1386, necesita, aparadoras. 28-N

BUEN SACADOR DE PUNTERAS necesítase. Artesanos 683. La Vasconia. 28N

ZAPATERO COMPOSTURERO, NE- cesito. Sotomayor 1019. N-28

SE NECESITA PERSONA COMPE- tente para sección rematado calzado. Dirigirse San Alfonso 444. 28—N.

NECESITAMOS DESCARNADORES de cueros. Curtiembre Placer 599. N-29

ZAPATERO COMPOSTURERO NE- cesito. Purísima 189.

Sastres, modistas y costureras

CORTADOR SASTRE SE NECESI- ta. Inútil presentarse sin buenos certificados de competencia. Nataniel 816. 27—N.

PALETOCERAS COMPETENTES ne- cesito urgente, pago bien. Alameda 2224. 27—N

COSTURERAS COMPETENTES PA- ra ropa de caballero, necesito. "La Cantabria". Esmeralda 863.

NECESITASE COSTURERA COMPE- tente. San Diego 287.

OPERARIOS U OPERARIAS MUY competentes en vestones, chalecos y pantalones, buenas compostureras necesítase. Lozano, San Antonio 493. 29N

OPERARIOS OBRA HOMBRE, ELE- gante, necesito. Nataniel 34.

SE NECESITA BUENA COMPOS- turera, Sastrería M. Pardo. Compañía 1210.

NECESITO COSTURERA SASTRE. Santa Isabel 0395, al llegar a Condell. N—29

NECESITO BUENAS VESTONERAS y vestoneros, Merced 773.

NECESITO COMPOSTURERAS Y vestoneras. San Diego 95.

NECESITO VESTONERAS, CON muestra. Rosas 1212. 28-N

NECESITO COSTURERAS CON muestra para ropa de brin. Delicias 2456.

COSTURERA NECESITO, RICARDO Santa Cruz 655.

Oficios varios

MECANICOS PARA AUTOMOVILES necesítase. Garage Fiat. Gay 1738.

NECESITO PULIDORES. ROSAS 2020. 27-N

MECANICO DE BANCO NECESITO Rosas 2020. 27-N

TALLADORES NECESITO. PRAT 353. 27—N.

PINTOR CARROCERO, COMPETEN- te, pintura letras, necesito. Avda. Matta 374. 28—N

OPERARIOS QUE SEPAN HACER maletas finas de suela necesita Maletería El Faro. Estado 74. 29N

AYUDANTE GASFITER QUE TRA- baje solo, necesito. Rancagua 237.

BUENOS HERREROS NECESITO. Rosas 2020. 28-N.

GASFITERS COMPETENTE SE necesita. Cienfuegos 9.

NECESITO HOJALATEROS, MAES- tros y oficiales. Unión Americana 81.

OFICIAL RUEDERO NECESITO. General Velásquez N.o 27 A. N-28

JOVENCITAS Y MUCHACHOS PA- ra fabricación juguetes necesito. Pre-

NECESITO OFICIAL GASFFITER, adelantado. Dieciocho 50.

NECESITO HOJALATERO, HUER- fanos esquina Morandé.

MAQUINISTA ELABORACION ma- deras necesito. Tratar, Esperanza 77, Barraca.

35.—Oficios y servicios diversos. (Ofrecidos y buscados)

Chauffeurs

CHAUFFEUR SERIO, HONRADO y trabajador necesitamos. Presentarse de 9 a 10 con sus referencias. Escobar y Ebell, Delicias 1327. 27—N.

CHAUFFEUR MECANICO MANEJE Cadillac, se necesita. Inútil presentarse sin buenas recomendaciones. Chiloé N.o 1835. De 7 a 9 de la noche. 29—N

SE OFRECE CHAUFFEUR EX- tranjero. Domingo Santa María 384

Peluqueros

PELUQUERO NECESITO, CON he- rramientas. Mapocho 910. 27—N

NECESITO PELUQUERO DE FIR- me, con herramientas. Salas 260. 28—N

NECESITO PELUQUERO PARA EL Sur. Tratar: Bandera 872.

NECESITO PELUQUERO FIRME. 10 Julio 547.

PELUQUERO NECESITO. BUEN trabajo. Matucana 1257. 28-N.

PELUQUERO COMPETENTE NE- cesito. Delicias 2791.

PELUQUERO NECESITO PARA Sábado. Sazié 2890.

NECESITO PELUQUERO FRAN- klin 1125. 27-N

PELUQUERO VIERNES Y SABADO San Diego 807.

PELUQUERO NECESITO FRAN- klin 1137.

PELUQUERO NECESITO. DELI- cias N.o 2847.

Cocineras

NECESITO EMPLEADA PARA CO- cina, otra para cantina. — Matucana 1311. 27—N

NECESITO EMPLEADA QUE SEPA cocinar. Erasmo Escala 2096. 27—N

COCINERA JOVEN NECESITO. Santo Domingo 2263. N-27

COCINERA NECESITO BAQUEDA- no 554. N-27

COCINERA SE NECESITA EN Mo- neda, 1511, buen sueldo. N-27

NECESITO AYUDANTA COCINA, puertas adentro. Brasil 78. N-27

NECESITO COCINERA OTRA PARA las mesas restaurant. Placer esquina A. Prat. N-27

COCINERA SIN NIÑOS, CON IN- formación, necesito. Tratar; Catedral 1420. De 2 a 4. 29—N

COCINERAS, DE PIEZAS, COME- dor, encontrarán inmediatamente en "La Veloz". Oficina García Reyes 25 27—N

NECESITASE COCINERA. TRA- tar: San Isidro 81. N—27

COCINERA CON CAMA ADENTRO, buen sueldo necesito, San Pablo 1388.

COCINERA Y DE PIEZAS NECESI- to, Huérfanos 1508.

NECESITO COCINERA Y NIÑERA, tratar: Castro 712. 28—N

SE NECESITA COCINERA, SANTO Domingo 1897. 29—N

NECESITO COCINERA. 21 DE MA- yo 778. N—28

NECESITO COCINERA, REGULAR edad; buenos informes. Bellavista N.o 0331.

COCINERA NECESITO EN HUER- fanos 1508.

COCINERA COMPETENTE PARA el puerto de San Antonio, necesito. Tratar; señor Ugarte. Moneda 1037.

EMPLEADA SEPA ALGO COCINA. preciso. Rosas 1869.

SE NECESITA COCINERA Y NI- ña para las mesas. San Alfonso 295.

NECESITO NIÑA QUE SEPA COCI- nar. Eleuterol Ramírez 1430.

NECESITO COCINERA. CUMMING 332. 29-N

NIÑA QUE ENTIENDA ALGO DE cocina, necesito. Nataniel 65. 28-N

NECESITO NIÑA PARA LA COCI- na o madre e hija de 18 años. Molina 961.

EMPLEADA ENTIENDA COCINA necesito. Buen sueldo. Cumming 669.

COCINERA NECESITO BUEN suel- do. San Francisco 1996.

COCINERA PARA TRES PERSO- nas grandes, sin niños, se necesita en Herrera 1415.

EMPLEADA MESA, COCINA, NE- cesito. Santo Domingo 1269.

Lavanderas

LAVANDERA PARA CASA PARTI- cular, necesito, Avenida España 338. N-27

APLANCHADORAS PRACTICAS ne- cesítase. San Antonio 388. N-27

PLANCHADORAS CAMISAS COM- petentes se necesitan. Agustinas 847, entre Estado y San Antonio. 30—N.

LAVANDERA COMPETENTE NE- sito. Hotel Paz. San Alfonso 75.

LAVANDERA PUERTAS AFUERA sepa lustrar cuellos necesito. Traer informes. Delicias 2721.

LAVANDERA CAMA ADENTRO, ne- cesito. Avenida España 338. 28-N.

Mozos

MOZO DE COMEDOR, Y SIRVIEN- ta de piezas necesito, para la costa: Lord Cochrane 47. 27-N

MOZO NECESITASE. TRATAR 1 A 4. San Antonio 224. N-27

MOZO SE NECESITA. DELICIAS 3129. 27—N

MOZO RECOMENDADO, CON CAR- net, necesita, Botica Petrizzio, Estado 93. N-27

MOZO PARA LIBRERIA CON BUE-

LA AGENCIA DE "LA NACION"

que estaba en San Pablo 2530, atenderá al público en

San Pablo N.o 2328

SE NECESITA MOZO PARA EL CO- medor, buenas recomendaciones, en Agustinas 741. Horas: 10 a 12 M. y 3 a 4 P. M. 28—N

MOZO PARA COMEDOR Y ASEO mida, Ñuñoa, Casilla 36. Sueldo 90 pesos y gratificación anual. N—29

MOZO DE 16 AÑOS, NECESITO, DE puertas adentro. Carmen 418. 28-N

MOZO PARA LAS MESAS SE NE- cesita. V. Mackenna 780.

Niños

MUCHACHO 15 AÑOS, PRECISO, prefiero tenga permiso manejar carretela. Tratar: tarde, Carrión 1068. 28—N

NIÑO PARA MANDADOS Y ASEOS. Maestranza 581. 28-N

MUCHACHO NECESITO, AVENIDA Manuel Montt 1677.

NIÑO GRANDE PARA MANDADOS de hotel, necesito. Gálvez 106.

NIÑO PARA MANDADOS Y ASEO salones necesita hacienda Lo Hermida. Compañía 2013. N—28

NECESITO NIÑO AYUDANTE CAR- nicería, sepa aserrar, buenas recomendaciones. Independencia 1861.

NIÑO ACTIVO NECESITO. AGUS- tinas 1778.

MUCHACHONES NECESITO DOS trabajos bodeguita. Tratar 1-2 tarde. Nataniel 290.

Ocupaciones varias

NECESITO TRABAJADORES DE campo, a trato, Av. Irarrázaval 3000. Ñuñoa. 28-N

NECESITASE UN JOVEN DE 16 A 18 años, Nataniel 1695. 27-N

EMPLEADO SE NECESITA. DELI- cias 3129. 29—N

DIEZ HOMBRES NEGROS PARA mozos de circo. Mapocho 4202. 27—N

NECESITO CABALLERIZO. BAS- cuñán Guerrero 1085. N—27

NECESITASE NIÑA DE MANO. Av España 60. 27—N

EMPLEADA PARA LA MANO NE- cesito. Catedral 1878. N 28

NECESITO MUJERES PARA DES- palillar hojas tabaco. San Francisco 122. 15-N

NIÑA PARA ATENDER COMEDO- res, necesito, pago bien. Eyzaguirre 1070. N-27

SE NECESITA UNA PERSONA, SEA competente en negocio de aves, tratar. Pastor Ovalle 301. 27-N

MATRIMONIO SOLO NECESITA empleada todo servicio. Cruz 1896. 28N

EMPLEADA DE REGULAR EDAD, para las piezas con buenas recomendaciones. Tratar: 1 a 4. Claras 688. 29.N

NIÑA PARA LOS COMEDORES Y joven activo que sepa algo trabajo de helados, Camilo Henríquez 557. N-27

EMPLEADA NECESITO, DOMEYKO 2438. N-27

EMPLEADA NECESITO, PARA Dos personas, Sotomayor 566. N-27

NECESITO UNA NIÑA PARA LOS mandados, Juárez Larga 746, casa 2. N-28

NECESITO EMPLEADO PARA LE- chería, Esperanza 967. N-28

EMPLEADA PARA TODO SERVI- cio, necesítase, Casa dos personas, Eyzaguirre 774. N-27

NECESITO EMPLEADA ALEMA- na. Delicias 1983. N-27

CARRETELERO PRACTICO EN reparto de almacén, por menor, casado y con muy buenas recomendaciones, necesitamos. Agustinas 1201 27—N

EMPLEADA PARA LAS PIEZAS Y costura, necesítase. Catedral 1757. De 1 a 5. 27—N

MUJER PARA LOS QUEHACERES puerta afuera. San Francisco 1801. 27—N

SE NECESITAN PEONES, TINTO- reros, que conozcan el trabajo. — Tintorería Industrial. Rosas 3255. 27—N

NECESITO EMPLEADO SEPA GO- bernar carretela, tenga permiso y carnet. Puertas adentro. Ñuble 1156 27—N

NECESITO CARRETELERO CON recomendaciones. Andrés Bello 749, Vega Central. N—29

SE NECESITA UN LAVADOR DE botellas. Delicias 430. N—27

NECESITASE PIANISTA Y BATE- ría. Mapocho 1182. N—27

NECESITO MESONERO CON bue- nas recomendaciones de honradez.— Tratar de 11 a 12 M. Compañía 1053. 28—N

VIEJITO SOLO PARA TRABAJO li- viano, quinta, tenga informes. Necesito. Carmen, 483.

VENDEDOR

Competente en el ramo de trapos, para la plaza de Santiago, necesita casa mayorista. Dirigirse con amplias referencias y copias de certificados, a:

CASILLA 3429. — VALPARAISO

27-N.

27—N.

Jovencitos

DE 16 a 20 AÑOS

que hayan estado en Zapatería, necesitamos 5.

Primer sueldo, 150 pesos.

Presentarse en

LA CHILENA

SAN DIEGO 1103

NECESITO TOCADORA DE ARPA o guitarra. Maipú 21. 27N

EMPLEADA PARA PIEZAS CASA pensión se necesita. Inútil presentarse sin buenas recomendaciones. Sta. Lucía 322. 29-N

EMPLEADA PARA COMEDOR, ca- ma adentro, con buenas recomendaciones. Ahumada 149. 28—N

EMPLEADA DE LA MANO SE NE- cesita. Cueto 638.

EMPLEADA TODO SERVICIO, EXI- jo recomendaciones, buen sueldo.— Avenida Italia 660.

NECESITO SEÑORA PARA CUIDAR guagua, de dos años, con muy buenas recomendaciones. Restaurant La Bahía. Monjitas 842. 28—N

PERSONA FORMAL, ACTUALMEN- te empleado, se ofrece para cuidar casa durante las vacaciones. — M. S., Puente 540.

NIÑA PARA LAS PIEZAS NECESI- tase. San Antonio 438.

EMPLEADA RECOMENDADA PA- ra cuidado niños necesito. Agustinas 2344.

NECESITO MUY BUENA EMPLEA- da de mano. Ahumada 47, de 4 a 6 P. M. N—28

NIÑA JOVEN NECESITO. BORJA N.o 233. N—28

SE OFRECE MATRIMONIO: EL jardinero hortalicero, para cuidar quinta, muy entendido en crianza de aves, con buenos certificados.— Avenida Irarrázaval 1821.

CASA MAYO NECESITA SEÑORI- tas manicuras, competentes. Portal Fernández Concha 962. 28—N

NECESITO VENDEDORES DE HE- lados, con carnet y permiso. Carmen 1445. 28-N

EMPLEADA RECOMENDADA NE- cesito. Vicuña Mackenna 1204.

NECESITO DOS EMPLEADAS PA- ra cocina y cuidar niños. Av. Salvador 1846. 28N

EMPLEADA PARA QUEHACERES casa necesito. San Antonio 148. 28N

NECESITO AMA DE LECHE, CON recomendaciones, se la acepta con su guagua. Rosas 934.

EMPLEADA COMEDOR CON IN- forme. Sueldo $ 50. Huérfanos 2586.

APRENDICES NECESITO. AHUMA- da 350.

NECESITO NIÑA PARA COMEDO- res. Delicias 129.

SE NECESITA UN SANGÜICHERO competente. Bandera 6.

NECESITO NIÑA PARA AYUDAR en la cocina. Santo Domingo 597.

PARA DUEÑA DE HOTEL SE NE- cesita señorita o señora europea. Dirigirse con recomendaciones. Maestranza 553. 28-N.

NIÑA PARA LAS PIEZAS NECE- sito. Hotel Paz. San Alfonso 75.

AMA SOLA NECESITO. CONFE- rencia 560, casa 5.

SE OFRECE SEÑORA PARA LA cocina de Restaurant de hotel aquí o fuera de Santiago. Gorbea 2475.

SE OFRECE, UNA PERSONA, CON buenos informes, para las piezas. Jofré N.o 314.

SEGADORES DE TRIGO NECESI- ta para 1.o de Diciembre Hacienda Lo Hermida-Ñuñoa. Buen sueldo, buena comida. 29-N

SEGADORES, PAGO $ 60 POR cua- dra, cebada de rulo, fundo Los Cerrillos. — Luis González, Estación Colina.

NECESITO UNA ALMIDONADORA. Echaurren 401.

SEÑORA ACTUALMENTE OCUPA- da en ropería de hotel, ofrécese en ésta, Valparaíso, mismo puesto. Cartas: Correo Central. D. K.

EMPLEADA COMEDOR Y ASEO re- comendada necesita, San Isidro 218. 29-N

NIÑA DE 13 a 15 AÑOS, NECESITO puertas adentro. San Francisco 1390. 27-N

NIÑITA NECESITO PARA MAN- dados. Huemul 1437. 28—N.

NECESITO MESONERO COMPE- tente con recomendación. Delicias 3363. 29-N.

NIÑA AYUDAR QUEHACERES NE- cesito recomendada. Vergara 541, después de las 11.

NIÑA PARA TRABAJO FACIL. Pu- rísima 189.

MUCHACHITA NIÑERA, GANARA buen sueldo. Santa Victoria 360.

NECESITO AYUDANTE CORTA- dor carnicería. Dávila 615. N-29

NECESITO EMPLEADA COMPE- tente para lavandería. Lavandería Francesa. Recoleta 348. N-28

COCINERA Y EMPLEADA PARA piezas regular edad necesito. Delicias 2328. 27—N.

SE NECESITA UNA NIÑA PARA los quehaceres de casa. San Diego 1248.

SE NECESITA UNA NIÑA. GAL- vez 1135.

NECESITO NIÑA PARA PIEZAS Y costurera. Arturo Prat 996. 29N

36.—Pensión en familia

EN CASA DE FAMILIA ARRIEN- dase buena pieza con pensión. Nataniel 266. 27—N

FAMILIA HONORABLE ARRIEN- da pieza con pensión a matrimonio. Prat 560. 30—N.

CASA FAMILIA, PIEZA, PENSION. Prat 663. 28-N

FAMILIA OFRECE BUENAS PIE- zas, pensión. Catedral 2429. 27-N

FAMILIA OFRECE PIEZA CALLE con pensión. Olivares 1434. 27-N

CASA HONORABLE, PROPORCIO- na pieza pensión. Prat 226. 29—N

PIEZA A LA CALLE CON PEN- sión casa particular. Manuel Rodríguez 750. N-28

CASA SERIA, ARRIENDASE UNA o dos piezas, con o sin muebles, buena pensión, San Miguel 41. N-28

SANTA VICTORIA 490, PENSION familia, piezas balcón. 27—N.

PIEZA CON O SIN MUEBLES pen- sión familia arriéndase. Nataniel 112. 27—N.

EN CASA FAMILIA SIN PENSIO- nistas arriéndase un departamento con pensión. Rosas 1967. 28—N.

FAMILIA OFRECE EXCELENTE pensión, habitaciones confortables.— Compañía 1577.

LINDA PIEZA CALLE, PENSION, arrienda familia sin pensionistas. Copiapó 716, próximo Santa Rosa. 28—N

ARRIENDO PIEZAS, DEPARTA- mentos a matrimonio o caballero so-

REMATE DEL HOTEL "FENIX"

HOY VIERNES 27, A LAS 2 P. M. EN PUNTO

SAN DIEGO 127

— HAY —

DOCE DORMITORIOS completos, catres de bronce y fierro con bronce, colchones de lana, sommiers, peinadores con mármol, veladores, mesitas, juegos de lavatorio, sillas, perchas, cuadros, almohadas, sábanas, frazadas, sobrecamas.

COMEDORES. — Aparadores, mesas grandes y chicas, sillas de Viena y otras, cuadros, perchas, servicios de mesa en general, manteles, servilletas, loza, cristales, etc., etc.

VARIOS. — Rica cocina a gas en perfecto estado, paragüero, fiambrera, estantes, instalación campanillas, lavaplatos, útiles de cocina, maderas para parrón y gallineros, escaleras, estantes, baño y demás a la vista **JUEVES de 4 a 6 y VIERNES desde las 9.**

RAFAEL LOYOLA B.
Encargado del Remate.

CASA-QUINTA ARRIENDO DE- partamentos con o sin pensión. Bascuñán 945.

FAMILIA HONORABLE ARRIEN- da pieza, con o sin pensión, en casa lujosa y centralísima. Santa Rosa 92. 28-N

FAMILIA HONORABLE OFRECE piezas, pensión. Santa Rosa 420. 28-N

CASA ESPAÑOLA OFRECE PEN- sión en familia. Unión Americana 227.

CASA HONORABLE ARRIENDA piezas con pensión. Claras 144. 1-D.

HUERFANOS 1977, PROXIMO PLA- za Brasil, ofrécese piezas pensión. mesa, domicilio. N-29

38.—Préstamos e hipotecas

DIEZ MIL PESOS, CON GARAN- tía hipotecaria, necesito, Cartas Correo 7. A. Romero T. N-28

2,000 PRESTO SOBRE AUTOMOVIL. Casilla 2490. N-27

40.—Profesionales

ZURCIDOS INVISIBLES, NOTA- gio surcidor japonés. Especialista único, especialidad en viraduras, transformaciones, son perfectas. San Diego 228. Teléfono 667. En. 5-1926

COBRO SUS CREDITOS EN TODO Chile, sin ningún gaste para usted, solamente un descuento. Dirigirse: Juan Rafecas Puig. Moneda 1061.— Of. 6. 22—D

CONDOR 1158, CASA ANTIGUA, única especialista surcidos invisibles jerseys, viraduras, hechuras, transformaciones. 3—D

41.—Prendas de vestir

FLAMANTE TERNO CUERPO DEL- gado, vendo. Esperanza 514.

ROPERIA LA CANTABRICA, LI- quida mil ternos rezagados de sastrería, y usados de todas medidas, inmenso surtido en ropa hecha, zapatería, camisería, sombrerería, facilidades de pago. Visítela: Esmeralda 863, al llegar a 21 de Mayo. N. O.

OBREROS, TRAJES MEDIDA 100, rezagados 75, pantalón 20. Depósito Cásimires, $ 12 metro, córtanse trajes, hechuras 70 cuotas. V. Mackenna 1080. 6—D.

LINDOS TRAJES TEATRO BAI- les, comidas, capas teatro, vendo. Esperanza 514. D-1.o

42.—Personas buscadas

SE DESEA SABER DE DOÑA RO- senda Mora, para asuntos que le interesan. San Francisco 1122. 27—N.

DESEO SABER DE CAMILO CID, Avenida España 141.— Zoila Garrido. N—28

43.—Profesionales pedidos y ofrecidos

FARMACEUTICO PARA ENERO De 1926, necesitan, Daube y Cía. Santiago. Presentarse antes del 30 Noviembre. N-28

SE OFRECE PERSONA CON CONO- cimientos de ingeniería, para efectuar toda clase de trabajos del ramo: planos, tasaciones, cálculos, memorias de prueba, etc., dirigirse: casilla 6019. — Correo 5.

44.—Remates

REMATE MENAJE CASA, CALLE Gandarillas 148, entre Artesanos y Andrés Bello, Mañana Sábado, a las 2 P. M. Hay: piano media cola, marca Kaps. Mesa comedor, sillas, aparador con mármol y espejo. Vitrina, cristalería, loza, cuchillería, servicio para té; alcuzas, soperas, Reloj colgar. Roperos, peinadores; cómodas, veladores, catres de bronce, marquesa jacarandá; colchones; ropa cama. Baño, calentador; lavatorio desagüe; cocina gas, carnicera; mampara, plantas, jardineras; pedestales. Banco carpintero. Romana 500 kilos.— Arturo Sánchez, Molina 562.

45.—Rodados, accesorios y caballos. (Compra y venta)

COCHE AMERICANO, BARDEAU, perfecto estado, vendo ocasión. — Avenida Manuel Montt 1541. 27—N

SE VENDE UNA CARROCERIA salón, recién construída. Santa Isabel 0[illegible] 29—N

SE VENDE UNA BICICLETA DE ocasión. Av. de La Paz 264. N 27

CARRUAJITO DOS RUEDAS VEN- do barato. San Francisco 178. 27—N.

VENDO CARRETON ARENERO, aperado, con 3 caballos, 3 patentes, Tucapel 464, de 5 a 6 P. M. N-27

$ 500 VENDO CARRETELA, APE- rada, caballo patentes municipal, fiscal, trabajado. Maestranza 1381. N-27

SE VENDE UN CABALLO, MEDIO percherón, de tiro sólo, y dos camiones de dos ruedas. Verlos de 12 a 2. en Wáshington 1221. N-28

VENDO MAIL-CART, LLANTAS de goma, arneses, Avenida Errázuriz 2985. 29—N

VENDO CAMIONES DE DOS RUE- das para 2,500 kilos y caballos tiro solo, 1 caballo chilote de montura. San Francisco 697. 29—N

VENDO LINDA VICTORIA PAR-

Oyeme maridito mío, no pierdas tu tiempo miserablemente recorriendo una docena de boticas para efectuar las compas... ganarás dinero y tiempo haciéndolas directamente en la Botica Belga, calle San Diego 591 esq. Eyzaguirre. Las recetas, específicos, perfumes, son despachados por atentos y expertos farmacéuticos y además hacen lindos regalos de perfumería por cada 12 recetas despachadas.

COMPRO UN JUEGO RUEDAS Vic- toria, llantas fierro. Germán Riesco 2049.

ANTEJUEGO PARA GOLONDRINA, vendo. Seminario 345.

46.—Radiotelefonía

RADIO RECEPTORES INSTALO A precios económicos. Huemul 1202. N-28

¡OCASION! LIQUIDAMOS LIBROS de radiotelefonía a $ 2 cada uno.— Huérfanos 1223. Oficina 7. 10—D.

RECEPTORES GARANTIDOS, $ 12; galenas, $0.60. San Pablo 2138. Casita 3.

47.—Servicios y cosas útiles para familias

SOMBREROS. RECIBE CONSTAN- temente novedades E. Macari; se reciben transformaciones rápidas por sólo 18 pesos. Monjitas 575. 29—N.

LAVA COLCHAS: TRES PESOS. Casa particular, Ejército. Datos 390. Almacén. 27-N

PELUQUERIA ESPECIAL, PARA señoras, corte melena ondulación, Marcel. Precio corriente. Alameda 2467. 28-N

SALON PELUQUERIA, ONDULA- ción Marcel, corte en melenas; se atienden a niñas. Diez de Julio 827. 27—N.

REALIZO MIL SOMBREROS SE- ñora, desde $ 3. Agustinas 1774. 27—N

SALON DE PEINADOS PARA SE- ñoras y señoritas. Perfecta ondulación Marcel en sus distintas formas. Especialidad en el corte de melenas por profesionales competentes. Se hacen postizos. Delicias 2791 frente a Molina. N—27

¡ZAPATEROS, APROVECHAD! A mucho menos de costo liquida sus existencias la suelería de Matucana 9. 29N

ONDULACION MARCEL 3 PESOS. Cortar Melena, 2. Bandera 755. Entre Rosas y San Pablo.

ONDULACION MARCEL, CORTES de melena. Merced 427. 29-N

SEÑORITAS, MELENAS 2.00. Cha- cabuco 19, media cuadra Estación Central.

ONDULACION MARCEL $ 3. COR- te de melena $ 2. Rosas 948.

52.—Socios capitalistas e industriales. (Pedidos y ofrecidos)

CINCO MIL PESOS DISPONIBLES para industria o negocio establecido. Informes completos, a O. A. R. Casilla 2030. 27—N

SOCIO $ 5,000) EFECTIVOS NEGO- cio industrial gran consumo, venta fácil, sin competencia. Prefiero corredor Comercial. Garantízole formarse sueldo mayor ($ 1,000) mensual, con sólo participación, ganará además ($ 300) sueldo fijo. Capital graantido con mercadería su poder. Dirigirse: Prat 226, J. R. S.

54.—Veraneo

DESEO ARRENDAR QUINTA EN El Monte, temporada verano. Dirigirse indicando precio, MOM, casilla 75 D. 15—D.

VALPARAISO, CASA AMOBLADA, frente Parque, 9 habitaciones. Pedro Montt 449. N 27

CASA — QUINTA AMOBLADA arriendo en El Monte. Dirigirse: Carreras 311. 29—N.

VERANEO ARRIENDO CASA AMO- blada, barata, por tres o cuatro meses. Verla y tratar: Santa Rosa 1192. 28-N

ARRIENDASE EN VALPARAISO, casa amoblada toda comodidad, cuatro dormitorios, teléfono inglés, 500 pesos mensuales, desde 1.o Diciembre. Referencias: San Antonio 124. 29—N.

EN CONSTITUCION NECESITO Ca- sa amoblada, por la temporada de Verano, con siete dormitorios. Enviar precio y detalles a Santiago. — Casilla 1505. N-28

ARRIENDO CHALET AMOBLADO, Llolleo, seis piezas, servicios, jardines vendo. Casa Santiago, calle Concepción, diez cincuenta y seis. Ocho piezas y servicios. Tratar en ésta. 28—N

ARRIENDASE NUEVO Y LINDO chalet para poca familia. Por año, $ 400 mensuales, arboleda, garage, caballeriza, gallineros. Avenida Macul 2007. 29-N

CONCON ARRIENDASE CHALECI- to amoblado. Tratar: Echaurren 8.

LLOLLEO SE ARRIENDA CHALET por la temporada o por año, tratar: Chacabuco 952. 29-N.

VALPARAISO, COCHRANE 695,

Remate

DE LAS EXISTENCIAS DE LA BODEGA DE FRUTOS DEL PAIS

3095 — ROSAS — 3095

Esquina de Herrera

HOY VIERNES A LAS 9.30 DE LA MAÑANA

— HAY: —

200 sacos carbón de espino, blanco, quillay y coke.

200 sacos leña de espino, monte, eucalipstus y talhuen trozada; leña de monte larga.

Sacos paperos, carboneros, leñeros, etc.

Romana Fairbanks de 600 kilos; balanzas de mostrador, carretoncito de reparto de dos ruedas, escobas, saldos de frutos del país, sal de costa, etc.

Palos picadores de leña, hachas, mostrador, armarios, etc., etc.

Y demás a la vista hoy Jueves de 2 a 5 P. M.

Pago al contado.

VICTOR ARAYA L.
Martillero de Hacienda.

"EL TATTERSALL"

En la FERIA que se efectuará HOY VIERNES 27, entre otros lotes

SE REMATARAN

NOVILLOS, VACAS y BUEYES GORDOS, llegados de Peralillo y Quinta.

CABALLARES de montura, tiro y arado de diversas procedencias.

EL GERENTE.

La SAN JUAN de DIOS

(Casa fundada el año 1868)

Avisa a las personas interesadas, que el Lunes 30 del presente, a las 9 A. M., serán licitadas en remate público, las operaciones comprendidas entre los números

2|552 AL 22824

POSEEMOS LA MEJOR BOVEDA DE CEMENTO ARMADO PARA LA SEGURIDAD DE LAS HALAJAS

NUESTRA CASA NO TIENE NINGUNA SUCURSAL

745 — DELICIAS — 745

REMATE PUBLICO

MAÑANA SABADO 2 TARDE

SAN DIEGO 569

Por ausentarse don King Fong, rematará su fotografía, menaje y útiles de casa.

Hay: máquina fotográfica 18x24, ampliaciones 18x18; otra 10x14, y muchos otros artículos.

J. R. JOFRE.

Remate de Prendas de Plazo Vencido

Hoy Viernes 27 de Noviembre, a las 9 A. M., el martillero señor Aldunate, rematará en la **Casa de Préstamos "LA BOLA DE ORO" Av. Delicias N.o 2939,** las prendas no rescatadas y comprendidas entre los números 14,556 a 17.476 y 61,582 a 64,053.

HAY: alfombras, plaquées, amoblados, catres, gran surtido en alhajas, etc.

Hoy Viernes 27 de Noviembre, a las 10 1|2 A. M., el martillero señor Jorquera, rematará en la **Casa de Préstamos "LA SANTA ROSA", Av. Delicias N.o 3061,** las prendas no rescatadas y comprendidas entre los números 2,479 a 4,570.

Hay: cortes casimir, manteles, cortinas, máquinas coser, ternos, calzado, etc.

Hoy Viernes 27 de Noviembre, a las 2 P. M., el martillero señor Sáez, rematará en la **Casa de Préstamos "LA REPUBLICA", Av. Independencia N.o 762,** las prendas no rescatadas y comprendidas entre los números 62,610 a 66,040 y 10,756 a 17,351.

Hay: caja fondo, armas de fuego, alhajas, rebozos, coritnas, plaquées, etc.

Hoy Viernes 27 de Noviembre, a las 4 P. M., el martillero señor Correa, rematará en la **Casa de Préstamos "LA CRUZ BLANCA" Av. Independencia N.o 360,** las prendas no rescatadas y comprendidas entre los números 35,605 a 37,259 y 10,667 a 13,031.

Hay: máquinas coser y fotográficas, cortinas, muebles, armas de fuego, etc.

Las prendas estarán a la vista desde dos horas antes del remate. PAGO AL CONTADO.

EL INSPECTOR.

El Sábado 28 de Noviembre, a las 9 A. M., el martillero señor Aldunate, rematará en la **Casa de Préstamos LA ESMERALDA,** calle **Cochrane N.o 699,** las prendas no rescatadas y comprendidas entre los números 21,386 a 23,553 y 5,037 a 6,664.

Hay: manteles, maletas cuero, plaquées, rebozos, muebles, victrolas, joyas, etc.

El Sábado 28 de Noviembre, a las 10 1|2 A. M., el martillero señor Correa, rematará en la **Casa de Préstamos LA VICTORIA,** calle San Pablo 2312, las prendas no rescatadas y comprendidas entre los números 62,714 a 63,657 y 11,107 a 11,901.

Hay: cortes casimir, catres, alhajas, armas de fuego, muebles, plaquées, etc.

El Sábado 28 de Noviembre, a las 2 P. M., el martillero señor Jorquera, rematará en la **Casa de Préstamos LA SAN PEDRO,** calle **San Pablo N.o 2112,** las prendas no rescatadas y comprendidas entre los números 43,565 a 44,730.

Hay: pieles, ponchos, máquinas coser, ternos, calzado, rebozos, joyas, etc.

Las prendas estarán a la vista desde dos horas antes del remate. PAGO AL CONTADO.

EL INSPECTOR.

REMATE

DEL MOBILIARIO, INSTALACIONES Y GABINETE DENTAL COMPLETO, POR FALLECIMIENTO DE SU DUEÑO, SEÑOR DON

JAMES Mc. SORLEY

Mañana Sábado 28, a las 2 1|2 P. M., en Compañía N.o 1594

— HAY: —

SALON.—Dos boules Luis XVI con morquetería y bronce; amoblado tapado tapiz gobelino, compuesto de sofá, dos sillones y ocho poltronas; espejo veneciano, cortinajes completos de gobelino, reloj de chimenea Imperio, estatuas, cuadros al óleo de diferentes autores extranjeros y nacionales, espejo biselado, etc.

DORMITORIO.—Amoblado de nogal compuesto de ropero, cómodo y peinador; linda marquesa y velador importados de nogal con incrustaciones, biombo, servicio de lavatorios de porcelana, grabados, adornos, etc.

GABINETE DENTAL.—Instalaciones completas de gabinete dental, con dos sillones americanos de patente y máquina eléctrica y de pedal; instrumental completo para dentista; dientes de porcelana, muestrarios, útiles, armarios y accesorios; estante para libros. Tratados en inglés sobre dentística; tortuga de porcelana de lavatorio, espejito de toilette para señora con veilleuse; 70 metros m|m. de linoleum en perfecto estado; gran armario mesón para trabajos de dentista; alfombra de escala, varillas de bronce ,etc., etc.

A LA VISTA HOY TODO EL DIA.

ALFONSO CASANOVA V.
Martillero de Hacienda.

CASANOVA Hnos.

RIVAS Y CALVO

REMATE DEL MENAJE DE CASA

AUTOMOVIL OVERLAND
Y BIBLIOTECA DE LA SUCESION

DE Don EUDORO GUZMAN

1564 - Compañía - 1564

EL SABADO DE 10 A 12 Y DE 2.30 ADELANTE

HAY:

SALON.—Rico piano 1|2 cola Schiedmayer, lindo amoblado de nogal estilo Luis XVI Courbille compuesto de un sofá, 2 sillones y 4 sillas, y otro de jacarandá con un sofá, 2 sillones y 6 sillas; alfombra de centro, lámpara de cristal y bronce 6 luces, biombo de 6 hojas de seda bordado, columna de mármol, lámparas de sombremesa de biscuit, pedestales, figuras de terracotta y otras de metal con luz eléctrica, jardinera china, estantes para música, sillas de centro doradas, alfombra de Smirna, etc.

SALA.—Juego de muebles de Mouquet, compuesto de un sofá, 2 sillones y 4 sillas, mesa de centro, estantito para libros, máquine de coser Singer, escritorio de ministro, figuras de terracota, grabados, etc.

ESCRITORIO.—4 estantes para libros de roble americano, mesa escritorio de roble y otro de ministro, mesitas de lectura, juego de muebles Chesterfield forrados en cuero con un sofá y 2 sillones, sillón giratorio de roble, alfombra de centro, librerito de roble, rico sillón estilo Maplé forrado en marroquí, etc.

BIBLIOTECA.—Historia Universal por G. Oncken, Historia de España por Lafuente, La Araucana por Ercilla, Boletines de Leyes, y obras de Renán, Zolá, Lord Byron, Rousseau, Barros Arana, Gonzalo Bulnes; Historia Universal de César Cantú, Los Códigos Españoles, Obras de Andrés Bello, Biblioteca de Escritores de Chile, Historia de los Romanos, obras de Mariano de Larra, y gran cantidad de ilustraciones y novelas, etc.

HALL.—Amoblado de nogal forrado en marroquí estilo Renacimiento, compuesto de un sofá y 6 sillones, **rica victrola Victor N.o 11 con 133 discos escogidos.** Mesa de centro, biombo de 3 hojas, juego de muebles de roble con sofá, sillones y sillas, farol eléctrico de cristal con bronce, jardineras, sillas de Viena, paragüero con espejo, gobelinos, cortinas, mesas de lectura, **telón de patio,** etc.

COMEDOR.—Juego de muebles de nogal estilo Renacimiento compuesto de aparador y 2 trinches, mesa y sillas de nogal enjuncadas, servicio de porcelana, Limoges, cuchillería, centro de plaqué y cristal, carpeta, manteles, sillón de encina, cortinas, medallones de porcelana de Delf, alfombra, lámpara eléctrica, etc.

DORMITORIO.—Amoblados estilo Luis XVI con marquetería compuesto de ropero de 2 cuerpos, chiffonier, toilette y 2 veladores, catres laqué con bronce con somier, divanes, muebles de asiento, servicios de lavatorio y de toilette, lámpara eléctrica, etc.

BAÑO Y VARIOS.—Mueble para calzado, espejo marco laqué, lavatorio de desagüe, tina de baño, 3 guardarropas, cómodas y catres sueltos, útiles fotográficos, veladores sueltos, sillas de balanza, W. C. completo, lavapatos, mesas forradas, mesas de bambú, sillas sueltas, rico torno mecánico de precisión con sus tornillos, bigornia y herramientas.

La Biblioteca, Baño y Varios se rematará en la mañana, y en la tarde. Salón, Sala, Escritorio, Hall, Comedor y Dormitorios.

Automóvil Overland,

5 ASIENTOS, EN PERFECTO ESTADO, CON REPUESTOS, A LA VISTA VIERNES, DE 2 A 6 P. M. Y SABADO, DE 9.30 ADELANTE. SE ARRIENDA LA CASA.

CARLOS RIVAS VICUÑA y
ARTURO CALVO MACKENNA,
Martillero de Hacienda.

REMATE DEL MENAJE DE CASA

DE LA SEÑORA JERONIMA CONTRERAS v. DE VALDERRAMA

81 — AVENIDA LO ENCALADA — 81

Próxima a Avenida Irarrázaval. Tranvías N.o 2

MAÑANA SABADO A LAS 2 P. M.

POR CAMBIO DE RESIDENCIA

— HAY: —

ESCRITORIO.—Amoblado Mission color caoba tapiz pergamoid; escritrio medio ministro color caoba, estante americano para libros, figura sde terracotta, cuadros al óleo, choapinos, cojines, útiles de escritorio, pedestales, alfombrado tripe cortado de una pieza, etc.

COMEDOR.—Amoblado Luis XVI color roble filiteado con cubiertas cristal y espejo biselados con aparador bajo de tres cuerps vitrinas en cristales y espejos, trinche, mesa redonda de corredera y sillas tapizadas, diván tapiz pergamoid, jardineras de roble americano, servicio mesa porcelana Rosenthal, cristalería, cuchillería, plaquées, platos de colgar, gobelinos, lámpara plafonier de bronce, alfombra linoleum, etc..

DORMITORIO.—Amoblado Luis XVI con cristales y lunas biseladas con ropero de dos cuerpos, chiffonier toilette y dos veladores, catre de fierro con bronce, servicio lavatorio loza floreada, mesa costurero, delantero, sillas tapizadas, etc.

DORMITORIO DE NIÑO.—Lindo amobladito al laqué con espejos y cristales con ropero chiffonier con espejo, peinador, velador, catre y sillas, servicio lavatorio, coche cuna, andadera, pantalla, etc.

BAÑO.—Tina fierro enlozado, mueble peinador con mármol, silla y piso al laqué, espejo, botiquín, etc.

VARIOS.—Amoblado de hall tapiz cuero, paragüero con espejo, plantas finas en tin ay maceteros, escaño para jardín, estantes de fierro para plantas, pardineras, etc.

Cocina económica con caldero y horno, batería de cocina acero y fierro enlozado, carnicera, estante para ollas, mesa cubierta mármol, mesones, útiles, etc.

Herramientas para jardín, máquina para helados, frascos de vidrio con tapa, balanza, herramientas carpintero, etc., etc.

Y DEMAS A LA VISTA HOY DE 2 A 6 P. M.

VICTOR ARAYA L.
Martillero de Hacienda.

REMATE

DE LAS EXISTENCIAS E INSTALACIONES DE LA FARMACIA Y DROGUERIA "ROBIN"

1249-San Diego-1251

HOY Viernes a las 2 P. M.

Por orden de la Comisión Liquidadora

HAY

Completo surtido de Específicos Extranjeros y Nacionales.
Surtido de drogas y medicamentos extranjeros.
Perfumería surtida etc.
Frascos cristal tapa esmerilada, Balanzas de precisión, Utiles de Labatorio, etc.
Estantería de 3 cuerpos con cristales y espejos, Mostradores vidrieras, Vidrieras paradas y tendidas, Mueble Caja, Divisiones, Mostradores, Mesones, CAJA REGISTRADORA NATHIONAL último modelo, Amoblado tapiz cuero, Mesas escritorio, Utiles, etc., etc.

Y DEMAS A LA VISTA HOY DE 2 a 6 P. M.

NOTA.—Si hubiere interesados por este negocio en un SOLO LOTE, se ofrecerá por el bajo mínimum de $ 6,000 con derecho al local 2 1|2 años contrato. Al no haber interesados en un solo lote, se procederá al detalle y AL MEJOR POSTOR.

VICTOR ARAYA L.,
Martillero de Hacienda.

REMATE DEL MENAJE DE CASA

Del Sr. CARLOS MONTT VERGARA

1745-GRAJALES-1745

HOY VIERNES a las 2 P. M.

— HAY —

SALON. — Amoblado estilo inglés, con tapiz azul, compuesto de sofá, sillón, cuatro sillas, sillón Bergere tapiz negro, mesas de centro, vitrina con cristales, cuadros al óleo, linda lámpara de cristal Bacarat, alfombra de una pieza, etc.

COMEDOR. — Lindo amoblado tallado, estilo colonial, compuesto de aparador bajo, trinche, vitrina, mesa redonda de correderas y doce sillas; biombo, servicios de porcelana y de cristales, piezas de centro, jarros, servicio para té de plaqué, canastillos y diversos útiles, manteles, cuadros de bronce, platos, Talavera, lámpara de plaqué con velas, alfombra de una pieza, etc.

DORMITORIO. — Amoblado de roble americano estilo Luis XVI, compuesto de ropero con dos espejos, mesa de toilette, chiffonier y dos veladores; dos catres de bronce cuadrados, roperos y cómodas sueltas, dos catres de bronce para niño, muebles de asiento, catres de fierro con baranda, lámpara, alfombra, etc.

VARIOS. — Amoblado para hall tapizado en cretona, compuesto de sofá y dos sillones; otro amoblado de mimbre, estantería de despensa, cocina económica, lavaplatos, alfombra escalera, tina enlozada, califont, etc.

A la vista HOY de 2 a 6 P. M.

Jorge y Víctor Eyzaguirre H.
MARTILEROS DE HACIENDA.

REMATE DEL MENAJE DE CASA

DEL SEÑOR JUAN MIQUEL R.

POR CAMBIO DE RESIDENCIA

MAÑANA SABADO, A LAS 2 P. M.

1945 — GORBEA — 1945

—: HAY :—

SALON.— Piano vertical Golz, amoblado tallado estilo Luis XV, compuesto de: sofá, 2 sillones y 6 sillas, 3 cortinajes iguales, banquetas, sillas de centro, pedestales, adornos, cuadros al óleo, lámpara de cristal, alfombra de una pieza, etc.

ESCRITORIO.— Escritorio de cortina de roble americano. Amoblado de cuero compuesto de: sofá y 2 sillones, escritorio ministro, estantes, sillones de roble para escritorio, cortinajes, cuadros, grabados, lámpara eléctrica, alfombra, etc.

HALL.—Billar de carambolas con sus útiles y juego de bolas de marfil de match, sofá y sillones de cuero, mesa de centro, tapicería, pedestales, barómetro, lámpara eléctrica, estufa a gas, ganchos de pared, alfombra de una pieza, etc.

COMEDOR.— Amoblado color caoba estilo Luis XV, compuesto de: aparador, trinche, vitrina, mesa redonda de correderas y 12 sillas, servicios de cristales y porcelana, diversos útiles de plaqué, servicio de plaqué, mantel bordado, lámpara eléctrica, alfombra de una pieza, etc.

DORMITORIOS.— Ropero con espejo, peinador, cómoda y velador estilo inglés, catres de bronce de madera y de fierro, diván y sillas tapizadas en cretona, cuadros, alfombras, lámparas, etc.

VARIOS.—Amoblado de comedor estilo Renacimiento, mesa de correderas, 12 sillas tapiz de cuero, amoblado de mimbre, lavatorio de desagüe, jabas para botellas, pushingball, amoblado de mouquet, califont, telones de brin, cocina económica, etc.

A LA VISTA HOY DE 2 A 5 P. M.

JORGE Y VICTOR EYZAGUIRRE H.,
MARTILLEROS DE HACIENDA.

RIVAS Y CALVO

REMATE

de carretones, caballos y automóvil Ford de turismo, del depósito de la

VIÑA ERRAZURIZ PANQUEHUE

1121-Chiloé-1121

HOY Viernes 27, a las 3 P. M.

POR ACUERDO DE LOS HEREDROS DE DON RAFAEL ERRAZURIZ URMENETA, REMATAREMOS

LO SIGUIENTE:

Seis carretones de 2 ruedas, un camión de 4 ruedas, un carretón guanero, un cochecito marca Ideal; todo con sus arneses.

Quince caballos de tiro, automóvil ord de turismo **con magneto** Bosch en perfecto estado, divisiones de pesebreras, etc.

A LA VISTA EL JUEVES DE 4 A 6 P. M. Y VIERNES DE 9.30 ADELANTE

El 10 de Diciembre se rematará el depósito, SANTA ROSA 835, con sus vinos, vasijas, maquinarias y enseres

EL PAGO ES AL CONTADO EN EL MOMENTO DEL REMATE

CARLOS RIVAS VICUÑA Y ARTURO CALVO MACKENNA,
MARTILLEROS DE HACIENDA

REMATE DEL MENAJE DE CASA

DEL SEÑOR WILLY NIELSEN W.

(POR AUSENTARSE A ESTADOS UNIDOS)

961-RECOLETA-961

HOY Viernes 27, a las 2 de la tarde

HAY:

SALON.—Piano vertical Fleyel, Amoblado dorado Luis XVI, tapiz sedas rosada, sofá, 2 bergere y 6 sillas, mesas doradas con mármol, tronveaux dorado, Luis XVI, con mármol; sillas doradas fantasía, escritorio jacarandá de señora, alfombra 1 pieza tripe cortado, lámpara eléctrica de bronce, figuras marmolinas, plaqués, 2 carpetas seda bordada, adornos, cuadros óleo, piso, piano, etc.

RICA VICTROLA VICTOR N.o 2.—Mueble roble americano, con motor aplicable. CON 200 DISCOS, TODOS ESCOGIDOS y en perfecto estado y 20 álbums.

COMEDOR.—Amoblado estilo inglés, Aparador, trinche y vitrina con marquetería, cristales y espejos cortados, mesa correderas y sillas Reina Ana, caoba, tapizadas; Amoblado Chesterfield, reloj pared, servicio cristalería fina, porcelanas, lozas, cristales, plaqués finos, cuchillería, servicio plaqué para pescado, mantees, carpetas felpa y lana, lámpara bronce, cuadros, alfombra, etc.

DORMITORIO I.—Amoblado estilo inglés, 3 cuerpos, con marquetería y mármoles onix, ropero, peinador, chiffonier, mueble toilette y 2 veladores, pareja catres bronce, colchones, amoblado asiento con marquetería, tapiz seda azulina, alfombra 1 pieza azulina, lámparas velador, servicio escobillas marco plaqué, espejo veneciano, lámpara bronce, cuadros, plaquées, etc.

OTROS DORMITORIOS.—3 amoblados estilo inglés de 2 y 1 cuerpo, con mármoles, cristales y lunas cortadas, catres bronce, Id. fierro, catre niño, cuna guagua, colchones, almohadas, sobrecamas, mesas centro, sofá, sillones y divanes tapizados, servicios lavatorio loza y fierro enlozado, mesa para enfermo, alfombras, cuadros, delanteros, etc.

HALL.—Escritorio ministro, amoblado Misión tapizados, estante libros, reloj pared americano, boûles enchapados caoba con espejos, lámpara eléctrica, alfombra y pieza, mesa centro, cuadros, columnas, tintero plaqué, figuras, etc.

BAÑO, COCINA Y VARIOS.—Tina baño fierro esmaltada, calentador a gas Geyser; esuejo laqué, bibet, bañito guagua, Cocina a gas, importada CLARK JEWEL; mesas cocina con zing, útiles cocina, ollas, cacerolas, 4 pailas cobre. Aparador, mesas, sillas, peinador, cómoda, velador, catre parrilla, amobldao asiento mimbre, Id. madera, estufa a carbón, SILLA INGLESA COMPLETA, cuero de chancho; PARAGÜERO con espejo, bicicleta, escritorito niño, plantas y OTROS A LA VISTA DESDE HOY, A LAS 2 DE LA TARDE.

HUGO ANTOLINI.
San Antonio 74.

REMATE DEL MENAJE DE CASA

AUTOMOVIL Y BIBLIOTECA DEL SEÑOR
ENRIQUE URZUA R.
(POR CAMBIO DE RESIDENCIA)

HOY Viernes 27, a las 2 P. M

685 - REPUBLICA - 685

HAY:

SALON.—**Lámpara eléctrica, cristal y bronce; Amoblado** dorado **Luis XVI, tapiz verde de: 1 sofá, 2 sillones y 6 sillas,** mesa centro dorada y 2 pedestales, gran **Cuadro al óleo marco ovalado** y **Rica Vitrina Luis XVI caoba y Bronce;** Estatuas de mármol terracotta, alfombra, **Columna giratoria de mármol, Rica Victrola** "Sonora", tipo grande, con 50 discos escogidos, gran cortina amarilla, con Barra bronce, **Consola dorada y espejo** luna tada.

ESCRITORIO.—Lamparita eléctrica, Alfombra, **Estante** caoba cuerpos, **gran mesa escritorio, 1 archivdaor,** 1 sillón cuero marroquí y 2 más tapiz pergamoid, Choapinos, cuadros, 1 tintero bronce, cogines, Cuadros y un Rifle "Winchester" de Salón, con tiros

LIBROS.—Historia de las Naciones, por Boldera, Historia de la Literatura Española, la Revolución Francesa, por Delawr, obras de Napoleón, **Historia de las cruzadas,** obras de Shakespeare, Historia Universal, por Seignobos, Balmaceda, por I. Bañados, **muchos otros libros lujosamente empastados.**

COMEDOR.—Alfombra de una pieza, lámpara eléctrica **Amoblado estilo inglés con marquetería y Bronce** de: 1 Aparador con espejo, 1 trinche y 1 vitrina, mesa de correderas y 11 sillas tapiz cuero, Cortina felpa, **Rico Reloj Americano** de colgar, carpeta mesa, servicios de loza, cristales y Cuchillería, soperas, fuentes de plaqué; 2 jarros, bandejas, alcuzas, bomboneras, servicios de té y Panera de plaqué, etc.

DORMITORIOS.—Alfombra, Pantallas eléctricas, **Amoblado** al laqué **Luis XVI de:** 2 veladores con cristales, 1 toilet con espejos, 1 Ropero de 3 cuerpos con Espejos, 1 marquesa, 2 sillas, amoblado de 1 cuerpo, con Ropero con espejo, Amoblado **Catre Bronce Moderno,** colchones lana, grabados, Rico lavatorio de plaqué, mesa centro, 1 Espejo de plaqué, cortinas

VARIOS.—**Cocina a ga esmaltada y otra a carbón,** inglesa; aluminio, Paila cobre, 6 sillas estilo inglés, alfombra escala, rillas, jardineras caoba, 1 Paragüero con espejo, Cuadritos y de Baño y plantas finas en maceteros.

UN AUTOMOVIL KING 7 ASIENTOS TURISMO'

a la vista hoy, de 2 a 6.

ENRIQUE MANDIOLA EASTMAN,
Martillero de Hacienda.

NOTA: Todos los libros se rematarán, a las 4 1|2 en punto

REMATE

CAJA de CREDITO POPULAR

TEATINOS ESQUINA DE MAPOCHO

Por acuerdo del Consejo se rematarán las prendas cuyos plazos han vencido el día 28 de Julio de 1925 y comprendidas entre los números 79,811 al 84,009, inclusive,

EL SABADO 28 DE LOS CORRIENTES, DE 10 A 12 Y DE 2.30 ADELANTE

HAY

ALHAJAS.—Collares de perlas, anillos de oro y platino con brillantes, relojes de oro pulsera cinta, relojes de oro y plata para bolsillo, prendedores con perlas y brillantes, anillos, aros de oro y platina con brillantes, pulseras, maletines, alfileres para corbata, argollas de oro, etc., etc.

OBJETOS VARIOS.—Servicios de plaqué para té, piezas sueltas de plaqué, máquina de escribir Remington, artículos de fantasía, lotes de loza y porcelana, y toda clase de ropa nueva y usada, como ser: sobretodos vestidos para señoras, batas, ropa interior, ropa de cama, paraguas, zapatos, mantas, etc., etc.

MUEBLES.—Amoblados de dormitorios, para comedor, cajas de fierro, máquinas de coser, catres de fierro y bronce, cuadros al óleo, etc., etc.; sillón dental.

A LA VISTA DEL PUBLICO EL DIA VIERNES 27, DE 10 A 12 Y DE 2.30 A 5 P. M. EL REMATE EMPEZARA POR LAS ALHAJAS. EL PAGO DEBE HACERSE AL CONTADO EN EL MOMENTO DEL REMATE

NOTA.—**El remate se llevará a efecto en el salón de remates del Martillero Público y de Hacienda, don Carlos Rivas Vicuña,** Compañía N o 1284

Carlos Rivas Vicuña,
MARTILLERO DE HACIENDA

EL DIRECTOR

REMATE

Por acuerdo de los herederos de don **Pedro Ramírez Salcedo** el 19 de Diciembre próximo, a las 3 P. M., ante el Compromisario don Antonio Varas Muñoz, en su estudio calle Teatinos N.o 249, se rematarán las siguientes propiedades:

1.—SITIO Y CASA UBICADA EN LA CALLE DEL EJERCITO N.o 384 DE ESTA CIUDAD, ESQUINA DE GORBEA.

MINIMUM: $ 300,000

que se pagarán con $ 150,000 al contado; con $ 75,000 a seis meses plazo; y el saldo que resulte del remate, a un año con el 8 o|o de interés anual. La propiedad no tiene gravámenes y fué tasada por don Julio Vidal V. en $ 423,650.

II.— FUNDO "SANTA JUSTINA" UBICADO EN MOLINA, DEPARTAMENTO DE LONTUE, A UNA LEGUA DE LA ESTACION, DE 336 HECTAREAS PLANAS REGADAS Y TASADO POR EL MISMO SEÑOR VIDAL EN $ 683,850.

MINIMUM: $ 455,900

equivalente a los dos tercios de su tasación, que se pagarán: con $ 150,000 al contado; con $ 150,000 a seis meses plazo; y el saldo que resulte del remate a un año con el 8 o|o anual. No tiene gravámenes.

Para visitar el fundo, dirigirse a don Temístocles Venegas, fundo Santa Justina, Molina.

Títulos, bases, condiciones y demás antecedentes del remate en el estudio del Compromisario, Teatinos 249.

Feria Eduardo Rodríguez & Cia.

Calle Exposición esq. de Antofagasta

FERIA HOY VIERNES 27
A LA 1.30 P. M.

Remataremos:

LLEGADOS DE SAN VICENTE, LINARES, CURICO Y TALCA

40 VACAS preparadas para engorda.
20 LECHONES gordos.
32 NOVILLOS de 2 y 3 años, mestizos, delgados.

LLEGADOS DE RANCAGUA, REQUINOA, LONTUE, Etc.

GANADO gordo para matadero, VACAS, BUEYES y NOVILLOS, Lechones y Vaquillas

DE OTRAS PROCEDENCIAS: Caballares de silla, tiro y arado; Vacas paridas de ternero chico; Chanchos gordos para matadero.

NOTA. — Las góndolas Huérfanos N.o 21 llegan hasta la FERIA.

Remate Judicial

DE MERCADERIAS DE TIENDA

HOY Viernes 27, a las 2 P. M.

745 - Bandera - 745

Por decreto del señor Ministro en visita, rematará al mejor postor las mercaderías inventariadas en el juicio Chahuan con Arneta.

HAY

Lienzos, tocuyos, franelas, brines, gabardinas, velos, gasas, gamuzas, cotíes, moletones, piquées céfiros, paños, casimires, cheviots, damascos, sedas, terciopelos, felpas, rasos, espumillas, popelinas, pañuelos de rebozo, colchas, frazadas, medias de seda, Id. de hilo, calcetines, batas, abrigos, camelias, sargas, batistas, pongé de seda, paños, gran cantidad de lana para tejer, mouflones, cachemiras, mesalinas, peluches, etc., etc. Mesones, escuadras de fierro, escritorio, etc.

A LA VISTA HOY TODO EL DIA

JOSE M. SAEZ,
MARTILLERO DE HACIENDA

PAGO AL CONTADO